№ 349

РЕДАКЦІЯ „КІЕВЛЯНИНА“
открыта для посѣтителей по дѣламъ газеты ежедневно, отъ 2-хъ до 4-хъ час. пополуд. Статьи для напечатанія должны быть присылаемы за подписью автора и съ обозначеніемъ адреса, хотя-бы авторъ пожелалъ скрыть свое имя въ печати. Статьи, доставляемыя безъ означенія условій, считаются безплатными. *Мелкія замѣтки и корреспонденціи вовсе не возвращаются.* Статьи, признанныя редакціею неудобными къ печатанію, сохраняются въ теченіе трехъ мѣсяцевъ въ редакціи; возвращеніи ихъ по почтѣ редакція на себя не принимаетъ. Принятыя для напечатанія статьи, въ случаѣ надобности, подлежатъ сокращенію.

Подписка и объявленія принимаются въ Кіевѣ: 1) въ главной конторѣ редакціи „Кіевлянина“—уголъ Караитской и Купеческой ул., близъ университета отъ 10 [illegible] 8-го вечера; 2) въ крещатикскомъ отдѣленіи [illegible] книжн. магазинѣ Н. Я. Оглоблина; 3) въ [illegible] отдѣл. конторы при складѣ бумаги Днѣпровской фабрики, Гостинный рядъ № 14; 4) въ Парижѣ: Société Havas Laffite et Cº Place de la Bourse à Paris.

КІЕВЛЯНИНЪ

ЛИТЕРАТУРНАЯ И ПОЛИТИЧЕСКАЯ ГАЗЕТА ЮГО-ЗАПАДНАГО КРАЯ.

ЕЖЕДНЕВНОЕ ИЗДАНІЕ.

ВТОРНИКЪ, 18-го ДЕКАБРЯ 1901 ГОДА.

Годъ тридцать восьмой.

№ 349

ПОДПИСНАЯ ЦѢНА:
„Кіевлянинъ“ съ достав. и перес.: на годъ—12 р. на 11 м.—11 р. 20 к., на 10 м.—10 р. 60 к., на 9 м.—9 р. 40 к., на 8 м.—8 р. 80 к., на 7 м.—8 р., на 6 м.—7 р., на 5 м.—6 р. 20 к., на 4 м.—5 р. 40 к., на 3 м.—4 р. 50 к., на 2 м.—3 р., на 1 м.—1 р. 50 к.; безъ дост. и перес.: на годъ—10 р., на 11 м.—9 р. 40 к., на 10 м.—8 р. 80 к., на 9 м.—8 р. 20 к., на 8 м.—7 р. 60 к., на 7 м.—7 р., на 6 м.—6 р., на 5 м.—5 р., на 4 м.—4 р., на 3 м.—3 р., на 2 м.—2 р., на 1 м.—1 р. Городскіе годовые подписчики пользуются разсрочкой по соглашенію съ конторой „Кіевлянина“; иногородные годовые подписчики, желающіе воспользоваться разсрочкой, вносятъ къ 1-му января—5 р., къ 1-му апрѣля—4 р. и къ 1-му іюля—3 р. Подписываться можно на всѣ сроки не ранѣе, какъ съ 1 числа каждаго мѣсяца и не далѣе, какъ до конца года. За перемѣну адреса город. подписч., переходя въ иногородные, уплачиваютъ 50 к., а иногородные 30 к. При перемѣнѣ адр. просятъ прилагать печатный адресъ.

Такса за печатаніе объявленій: за одну строку столбца или ея мѣсто; впереди текста за первый разъ 40 к., за каждый слѣдующій разъ по 20 к.; позади текста за первый разъ 20 к., за слѣдующіе разы по 10 к.

Телефонъ редакціи „Кіевлянина“ № 63.
Телефонъ крещатикскаго отдѣленія конторы „Кіевлянина“ (Книжный магазинъ Н. Я. Оглоблина) № 770.
Телефонъ типографіи И. Н. Кушнеревъ и Кº № 81.

ОТКРЫТА ПОДПИСКА НА 1902 Г.
НА ЕЖЕДНЕВНУЮ ГАЗЕТУ
„КІЕВЛЯНИНЪ“.
УСЛОВІЯ ПОДПИСКИ ВЪ ЗАГОЛОВКѢ НОМЕРА.

Рояли и піанино А. СТРОБЛЬ,
Контора и фабрика въ Кіевѣ, Жилянская, № 27, близъ Б.-Васильковской. Телефонъ № 185.
Цѣны инструментовъ фабричныя, значительно до ступн. привози.
Льготныя условія продажи и проката внѣ всякой конкурренціи. *10-100 Р24348

Въ торжественномъ залѣ университета св. Владиміра съ 19 декабря
открыта XXIX передвижная
ВЫСТАВКА КАРТИНЪ
товарищества передвижныхъ художеств. выстав. Открыта ежедневно отъ 10 ч. утра до 4 ч. дня. Плата за входъ 40 к., учащіеся приходящіе въ формѣ 20 коп., за храненіе платья 5 коп. Каталогъ 10 коп. *1-3Р26195

Dépôt de
A de Luze & Fils (BORDEAUX).
Погребъ иностран. винъ. Николаевская, 4. Телеф. 954.
Рекомендуетъ ассортиментъ винъ извѣстн. заграничн. домовъ.
*2-10 Р26224

ФАБРИКА ЮВЕЛИРА
ІОСИФА МАРШАКА
Чикаго 1893. Сущ. съ 1878 г. Антверпенъ 1894. Сущ. съ 1878 г.
Крещ., 4. Мейер., 4.
БРИЛЛІАНТЫ
ЗОЛОТО
СЕРЕБРО
ВЪ БОЛЬШОМЪ ВЫБОРѢ.
Столовое серебро обыкновенное и въ стиляхъ.
Иллюстриров. прейсъ-куранты высыл. по первому требов. * 32-50 Р3105

Земледѣльческій синдикатъ,
Кіевъ, Бульварная, № 9,
Проситъ лицъ, имѣющихъ въ своихъ хозяйствахъ для продажи сѣмена яровыхъ хлѣбовъ, разныхъ кормовыхъ травъ и корнеплодовъ, сообщить о количествѣ таковыхъ и о продажной цѣнѣ. *225-360Р3880

Магаз. А. Я. ЗОЛОТНИЦКАГО.
Крещатикъ, 23, прот. телеграфа.
ДЛЯ ПОДАРКОВЪ къ предстоящимъ праздникамъ изготовлены въ большомъ выборѣ брилліантовыя, золотыя и серебряныя вещи новѣйшихъ фасоновъ.
Карманныя часы лучшихъ фабрикъ.
Скидка со всѣхъ товаровъ отъ 10% до 20%. всвтчт. 5-10Р25904

ДЕПО РОЯЛЕЙ и ПІАНИНО
И. КЕРНТОПФЪ и СЫНЪ,
КІЕВЪ, КРЕЩАТИКЪ, № 43,
Поставщики Кіевскаго отдѣлен. Императорскаго Русскаго Музыкальнаго Общества и Варшавской Консерваторіи.
Единственное представительство первоклассныхъ русскихъ и заграничныхъ фабрикъ роялей и піанино: Шредера, Блютнера, Рениша, Аполло, Бердукса, Вагнера, Тюрмера, и друг.
Прокатъ, починка и настройка. всвтчт7-125Р25427

МАГАЗИНЪ BIJOUTERIE
Л. Суциверъ,
Крещатикъ, домъ Попова, № 29, противъ Пассажа.
ДЛЯ ПОДАРКОВЪ
къ предстоящимъ праздникамъ заготовлены въ большомъ выборѣ брилліантовыя, золотыя и серебряныя вещи изящныхъ и новѣйшихъ фасоновъ, какъ крупныя, такъ и мелкія.
Р25527 Большой выборъ карман. часовъ лучш. фабрикъ. всвтчт8-10

БУКЕТЫ и ВѢНКИ изъ свѣжихъ цвѣтовъ, ПАЛЬМЫ, АРАУКАРІИ, цвѣтущія и декоративныя растенія, декораціи предлагаетъ цвѣтоводство С. Ф. ЛЕСИНА, М.-Благовѣщенская и уг. Безаковской, № 104. Телефонъ № 825. Каталогъ безплатно. №93-100Р11362

Контора Я. Б. ЭПШТЕЙНА.
Кіевъ, Николаевская, 4, бель-этажъ.
Страхуетъ ВЫИГРЫШНЫЕ билеты
I займа на январь 1902 года по 4 руб. 05 коп.
II займа на мартъ 1902 года по 2 руб. 90 коп.
Дворянскаго займа на май 1902 года по 1 руб. 55 коп.
Выдаетъ ссуды подъ выигрышные билеты въ увеличенномъ размѣрѣ изъ умѣренныхъ %%. Принимаетъ порученія по покупкѣ и продажѣ на мѣстной и Петербургской биржахъ %% бумагъ и акцій. №7-50Р25762

СВѢТОЛѢЧЕБНЫЙ КАБИНЕТЪ
д-ра К. ФИНКЪ-ФИНОВИЦКАГО.
Лѣч.: «Волчанки» (lupus) аппар. проф. Финзена, ревматизма, невральгіи, экземы и друг. бол. М.-Благовѣщ., № 112 (10—11 и 4—5). вс.вт.пт59-100 Р14317

ЗУБНАЯ ЛѢЧЕБНИЦА
завѣд. д-ромъ Л. Головчинеромъ, Крещ., 50, рядомъ съ аптекой Фалиповича. Пріемъ больныхъ отъ 9 ч. утра до 5 ч. вечера. всвтчт100-100 Р7006

Въ среду, 19 декабря, въ 9 день кончины
Стефаниды Алексѣевны ГОЛОВАЧЕВОЙ,
будетъ отслужена заупокойная обѣдня и панихида во Владимірскомъ соборѣ. Начало литургіи въ 9 час. утра. Р26304

Е. І. Штурманъ. Акуш. и жен. бол. Бесарабка, 5. Пр. 1—3 ч. всвтчт. 39-100 Р19020

ИМПЕРАТОРСКОЕ Русское Музыкальное Общество. Во вторникъ, 18 декабря, ровно въ 8½ час. вечера, въ залѣ Кіевск. Купеч. Собранія, ПЯТОЕ СОБРАНІЕ КАМЕРНОЙ МУЗЫКИ—вечеръ фортепіанныхъ сонатъ Бетховена въ исполненіи профессора Макса Пауэра (изъ Штутгардта). Сонаты: C-moll, op. 13 (Pathetiqud), As-dur, op. 26, C-dur, op. 53, F-moll, op. 57 (Appasionnata) и C-moll, op. III. Билеты отъ 25 к. до 2 р. у комиссіонера Музык. Общ. Л. Идзиковскаго (Крещатикъ, 29). *3-3 00

Пансіонъ Е. А. КРЮГЕРЪ
при женск. гимн. Подготовка ученицъ въ учебн. завед. и къ экз. при округѣ. Пушкинская улица, № 11. *5-10 Р25882

Открыта подписка на 1902 годъ.
(ДВАДЦАТЬ ТРЕТІЙ ГОДЪ)
НА ЛИТЕРАТУРНО-ПОЛИТИЧЕСКОЕ ИЗДАНІЕ
„РУССКАЯ МЫСЛЬ“.
Вышла декабрьская книга. Содержаніе: I. Разсказы о прошломъ. Изъ автобіографіи моего пріятеля.—С. Я. Елпатьевскаго. Окончаніе. II. Злобы жизни.—Густава Вида. Пер. съ датск. — А. и Н. Ганзенъ. Окончаніе. III. Власть. Разсказъ.—Ив. Митропольскаго. IV. Одинъ изъ многихъ. Разсказъ.—К. В. Рапса. Пер. съ чешск. М. И. Петровскаго. V. На сѣверѣ дальнемъ. Этнографическій очеркъ изъ жизни на русско-американской границѣ.—Тана. VI. Финляндскія новеллы. Пер. Л. Горбуновой. VII. Стихотвореніе. В Л. VIII. Путь къ славѣ. Повѣсть.—Л. Н. Потапенко. Окончаніе. IX. Новыя данныя о кабинетѣ министровъ Императрицы Анны Іоанновны.—А. Н. Филиппова. Окончаніе. X. Безъ хозяина.—М. Фридмана. XI. Муниципализація общественныхъ службъ въ Соединенныхъ Штатахъ.—В. Тотомянца. XII. Межселенные передѣлы среди удѣльныхъ крестьянъ.—В. В. XIII. Братская лига дѣтей Франціи.—О. И. Сухапова. XIV. Армянская поэзія XIX в. и ея происхожденіе.—Юрія Веселовскаго. XV. Общественная борьба съ туберкулезомъ, какъ съ народной болѣзнью.—Ф. М. Блюменталь. XVI. Къ характеристикѣ современнаго театра. (Полное собраніе сочиненій кн. А. И. Сумбатова).—В. А. Гольцева. XVII. Отвѣтъ П. Д. Боборыкину.—Н. С. Когана. XVIII. Изъ провинціальной лѣтописи.—Евгенія Чирикова. XIX. Націоналистическій фруктъ С. Н. Сыромятникова (сцена): опыты русской мысли, книга первая. Спб. 1901 г.—М. пр. XX. Внутреннее обозрѣніе. XXI. Иностранное обозрѣніе.—В. А. Г. XXII. Письма о литературѣ.—М. А. Протопопова. XXIII. Библіографическій отдѣлъ. XXIV. Объявленія.

	12 м.	9 м.	6 м.	3 м.	1 м.
Подписная цѣна съ доставкою и пересылкою	12 р.	9 р.	6 р.	3 р.	1 р.
За границу	14 р.	10 р. 50 к.	7 р.	3 р. 50 к.	1 р. 25 к.

Допускается разсрочка: при подпискѣ 1 апрѣля, 1 іюля, 1 октября по 3 р. при непосредственномъ обращеніи въ контору или ея отдѣленія. Цѣна отдѣльнаго номера съ перес. 1 р. 30 к. Книгопродавцамъ дѣлается уступка въ размѣрѣ 50 коп. съ полнаго годового экземпляра. Подписка въ разсрочку отъ книгопродавцевъ не принимается. Подписка принимается: въ Москвѣ, Ваганьковскій пер., д. Аплаксиной.
Подписка на 1901 годъ, за израсходованіемъ нѣкоторыхъ номеровъ журнала, прекращена.
Р26250 Редакторъ-издатель В. М. Лавровъ.

Открыта подписка на 1902 годъ „ПРИРОДА и ЛЮДИ“ подписной годъ начинается съ 1 ноября изд. XIII годъ.
БЕЗПЛАТНО ПО ЖЕЛАНІЮ, НА ВЫБОРЪ:
ГЛАВНАЯ КОНТОРА журнала „ПРИРОДА и ЛЮДИ“ СПБ., Стремянная, 12, собств. д. Ред. Груздевъ - Изд. Сойкинъ.
въ теченіе подписного года вполнѣ законченное сочиненіе
ЖИЗНЬ ЖИВОТН. БРЭМА
подъ редакціей проф. А. М. НИКОЛЬСКАГО
въ 3-хъ томахъ, свыше 600 рис. и хромолит., болѣе 1000 стран.
ИЛИ
ЭНЦИКЛОПЕДИЧ. СЛОВАРЬ
ВПОЛНѢ ЗАКОНЧЕННЫЙ подъ ред. д-ра философ. М. М. ФИЛИППОВА. ВЪ ТЕЧЕНІЕ ОДНОГО ГОДА
въ 3-хъ томахъ, свыше 4000 столбц. убор. печ., форм. слов. БРОКГАУЗА МЕЙЕРА
получатъ всѣ подписавшіеся на 1902 г. на журн. для семейнаго чтенія
ПРИРОДА и ЛЮДИ,
КОТОРЫЙ ДАЕТЪ СВОИМЪ ПОДПИСЧИКАМЪ
52 ИЛЛЮСТРИРОВАНН. №№ въ которыхъ будутъ помѣщаться выдающіяся событія всего міра, очерки и разсказы изъ исторіи, наукъ, путешествій и изобрѣтеній, романы и повѣсти, живописныя описанія чудесъ и великихъ явленій природы, фокусы, забавы и развлеченія.
12 КНИГЪ съ рисун., объем. свыше 2,000 страницъ, въ которыхъ будутъ помѣщаться сочиненія извѣстныхъ писателей, состоящія изъ романовъ, разсчитанныхъ на занимательное, но поучительное чтеніе, подъ общимъ заглавіемъ:
БИБЛІОТЕКА РОМАНОВЪ.
(Приключенія на сушѣ и на морѣ)
ПОДПИСНАЯ ЦѢНА на журналъ „ПРИРОДА и ЛЮДИ“ со всѣми приложеніями ОСТАЕТСЯ ПРЕЖНЯЯ:
5 РУБЛЕЙ за годъ безъ доставки; съ доставкою и пересылкою по всей Россіи ШЕСТЬ РУБ. Допускается разсрочка: при подпискѣ 2 руб., къ 1 марта 1 р., къ 1 мая 1 р. и 1 іюля остальные, или по одному рублю въ мѣсяцъ до полной уплаты подписн. цѣны.
Отдѣленіе Конторы: СПБ., Невскій пр., № 96, уг. Надеждинской. вт 1-2 Р26160

Лѣчебница для кожныхъ и венер. больныхъ съ пост. кроватями А. Г. Лурье Рогнѣдинск., 3. Телеф. 972. Пріемъ 9—11 и 7—8 в. Отдѣльно женщинъ 2½—3½ ч., по вт. и чт. Осмотръ кормил. и присл. всвтчт100-100Р15091

Институтъ физич. метод. леченія д-ра І. М. ГАРЛИНСКАГО: Водолеченіе, электротерапія, врачебная гимнастика, массажъ, ортопедія, свѣтолеченіе. Владимірская, № 42, кварт. 2. Телефонъ 852. Пріемъ ежедневно (кромѣ воскресенья). Муш. 8—10½ ч. у. и 5—6 ч. в. Женщ. 11—1½ ч. у. и 4—5 ч. в. втпт 44-100 Р3300

Н. ІОНАСЪ, Крещатикъ, 50.
Къ праздникамъ приготовленъ громадный выборъ золотыхъ, серебрян. и брилліантов. вещей, а также часовъ по самымъ умѣреннымъ цѣнамъ. Масса новостей! Дешевые ящики съ серебромъ для АЛЛЕГРИ. Столовое серебро по курсу дня. Фирма существуетъ 10 лѣтъ и отдѣленій не имѣетъ. к7-10 3680

Вышла изъ печати и поступила въ продажу во всѣхъ книжныхъ магазинахъ новая книга Г. Н. Брейтмана «Преступный міръ», очерки изъ быта профессіон. преступниковъ. Цѣна книги 85 к. Главный складъ въ книжномъ магазинѣ Всеволода Попова. Кіевъ, Фундуклеевская ул., № 2. *4-10 00

Фабрика цвѣтовъ
В. Сулержицкой,
Крещ., 39, прот. Фундукл. ул.
Приготовлены въ больш. выборѣ цвѣтущія растенія, корзины, букеты и принім. заказы
к4-10Р26145

Говорятъ, что нов. папир. Русск. Избушка 60 к. 100 ш. лучше чужихъ рублевыхъ, 80 к. 100 ш. лучше полуторарублев. а 1 р. 100 ш. лучше двухрублевыхъ. Маг. Миткевича, Фунд. ул. «Избушка». *5-100 Р26125

Поступила въ продажу книга:
Проф. Н. Ф. Филатовъ.
Клиническія лекціи о распознаваніи и лѣченіи катарровъ вишекъ у дѣтей въ особенности у грудныхъ. Четвертое переработанное изданіе (отдѣльн. оттиски изъ 2-го вып. «Клиническихъ лекцій».
Цѣна 60 коп. втпт2-3 Р26116

*5-12 Р19584

ИГРУШКИ,
ЕЛОЧНЫЯ УКРАШЕНІЯ
И
ВЕЩИ ДЛЯ ПОДАРКОВЪ
получены въ громадномъ выборѣ
въ магазинѣ
Г. Т. Дергаченко,
БЫВШ.
В. И. Мазченко.
Домъ Дворянства, за Думой.
Гг. иногороднимъ покупателямъ коллекціи елочныхъ украшеній отъ 2 р. 50 к. высылаются съ наложеннымъ платежемъ.
к40-100 Р5727

Живые свѣжіе цвѣты изъ Ниццы
принимаетъ всевозможные заказы французскій магазинъ. Николаевская, № 4, и. 11. всвт. 7-10 3532

СКОРНЯЖСКАЯ МАСТЕРСКАЯ
А. ЛЕВИНЪ,
Прорѣзная, № 12, прот. Н.-Елисавет. Вновь открытый мѣховой магаз. Имѣются въ большомъ выборѣ всевозможн. мѣха и разныя мѣховыя отдѣлки.
ЦѢНЫ ВНѢ КОНКУРРЕНЦІИ.
всв10-10 Р24593

Д-ръ БРОТМАНЪ.
Сиф., венер. кож. 8—10, 4—8. Прорѣзная, 20.
к95-100Р17881

Врачъ Л. М. СЛУЦКІЙ.
Болѣз. кожи, венерич., мочепол., сифил. Отъ 8—11 ч. у. и отъ 4—7 ч., жен. 2½—3½ ч. Подолъ, Алексан. площ., 10, д. Коробкина. чтсбвсвт 2-100 Р26199

Женщина-врачъ А. С. Валабанова.
Женск. бол., акуш. 1—3. Прорѣзн., 25. всвтчт7-100Р14076

Докторъ И. М. Гребенъ. Акушерство и женск. бол. Б. Подвальн., 33. Пріемъ 2—4 ч. Телеф. 888. всвтчт2-10Р23303

Городской театръ.
Русская опера.
Товарищество М. М. Бородай и С. В. Брыкинъ. Сегодня, 18 декабря, по уменьшен. цѣнамъ представл. будетъ 1) «Паяцы», 2) «Фра Діаволо». Уч.: г-жи Мещеръ-Друзякина, Горина, гг. Арцимовичъ, Брайнинъ, Шевелевъ, Бочаровъ, Брыкинъ, Тассинъ, Акимовъ и др. Начало въ 7½ часовъ вечера. Анонсъ: Въ среду, 19 декабря, въ 1-й разъ при полной новой обстановкѣ «Пророкъ» муз. Мейербера. Въ четвергъ, 20 декабря, по уменьш. цѣнамъ «Аида». 6-30 Р2608

Театръ „СОЛОВЦОВЪ“.
(Николаевская площадь).
Въ Среду, 19 декабря, второе предст. новой пьесы соч. Баретта «Новый міръ», въ 4-хъ д., 7 карт. Полная новая художеств. историч. вѣрная обстановка. Участ.: г-жи Велизарій, Пасхалова, Инсарова, Корсакова гг. Скуратовъ, Багровъ, Степановъ 1, Степановъ 2-й, Борисовъ и др. Хоръ христіанъ—хоръ Г. В. Москалева. Начало въ 7¾, оконч. въ 11¾ ч. Сезонные билеты недѣйствительны. Въ четвергъ, 20 декабря, общедоступный спектакль «Въ своей роли», ком. въ 4-хъ д. Плещеева. Въ Субботу, 22 декабря, по уменьш. цѣнамъ для гг. подписчиковъ «Кіевской Газеты» «Король Лиръ», траг. 5 д. (10 карт.), В. Шекспира. Билеты продаются. 15-30 Р25741

Театръ „БЕРГОНЬЕ“.
Только 3 спектакля.
Во вторникъ, 18-го декабря, предст. буд. «Донъ Сезаръ де-Базанъ», опер. въ 3 д. Участв. вся труппа. Начало въ 8 ч. вечера. Анонсъ. Въ среду бенефисъ кассира и артиста А. З. Бураковскаго, предст. буд. «Позолоченные люди», ком. въ 4-хъ д., Протопопова. Упр. дир. Н. Р. Вейхель. 15-30 Р25624

Залъ Коммерческаго Собранія.
Во вторникъ, 18-го декабря,
публичная лекція
Ш. А. ЧИТАДЗЕ
„Идеалы Ницше“.
Билеты у Владислава Идзиковскаго. Начало въ 8 час. веч. к 2-2 Р26264

Театръ-концертъ
„ОЛИМПЪ“,
Крещат. площ., домъ № 4.
Дирекція І. М. Хржановскаго.
Сегодня, 18 декабря. Деб.: интерн. пѣв. Деларетъ, фр. пѣв. Ролленъ, рус. пѣв. Нины Райской, нѣм. пѣв. Антуанеты. Уч.: Бальдажи, Ботезъ, La Bella Olimpia, тріо Люзинскихъ, Лагранжъ, Тамарина, Звѣдичъ, тріо Токарскихъ, Рубертъ, Потоки, Томсонъ, Денеши, Райсъ, Райская, хоръ Варниной, капелла Вольскаго, кварт. Маркова и др. Оркестръ играетъ до 4 час. ночи.
19-30Р25191 Управл. А. Я. Александровъ.

Шато-де-Флеръ.
Дирекція А. А. Кульчицкаго.
Во вторникъ, 18-го декабря, дебюты новыхъ артистовъ: нѣм. пѣв. m-lle Китна, венгерская пѣв. Кегловичъ, Slava-de-Suma, венгер. ансамбль De la Crois, m-lle Марго, серпент. танц. m-lle Элеонора, Россети, сестеръ Мартенсъ, г-жа Минина, Геди Берже, гг. Бревалъ, m-lle Массини, m-lle Зинино, г.г. Ковачъ, Бельвей, Руссель, труп. г. Лупашко, цыган. таб. подъ упр. г. Лебедева, концертн. оркестръ С. А. Штеймана играетъ до ч. ночи. 24-30 Р24806

ЕЛКИ
свѣже-нарубленныя держатся несравненно дольше привозныхъ. Съ 15-го декабря поступятъ въ продажу въ магазинѣ садоводства
В. Кристера,
на углу Институтской и Крещатика.
№3-4 Р26095

Громадный выборъ
Роскошныхъ бумагъ
въ коробкахъ (болѣе 600 сорт. вновь получ. въ писче-бумажн. магазинѣ
А. Ю. ТЕУФЕЛЯ (б. П. БАРСКАГО).
Кіевъ, Крещатикъ, № 20. *94-360Р14748

ПАНСІОНЪ
при женскихъ гимназіяхъ
Д. П. ЖОФФРІО.
Науки, репетиціи, франц., нѣм., англ. яз., музыка. Прорѣзная ул., № 17. *5-18Р25286

Докторъ І. И. ГЕЛЬФОНДЪ, болѣзни горла, уха и носа. Крещатикъ, № 5, отъ 4—6. Телеф. 335. всвтчтсб78-100Р14460

Д-ръ Ѳ. Ѳ. Семперовичъ.
Бол. кожи, венер., мочепол., сифил. Осмотръ кормил. и прислуги. Часы пріема: 9—10 у. и 5—7 веч., дамы 2—3 час. Пушкинская (Н.-Елисаветин.), 32. Телефонъ 611. к4-100 Р26126

Ищутъ 25,000 рублей подъ **первую** послѣ банка **закладную** подъ имѣніе въ лучшей части **Каневскаго** уѣзда, Кіевской губерніи. Спросить: Софійская улица, домъ № 4, квартира № 3. №2-2 Р26249

Утеряна серьга изъ 2 брилліантовъ на балу въ Кадетскомъ корпусѣ, 11 декабря. Нашедшему и доставившему ее Я. Я. Гретеру, Пушкинская, № 24, будетъ выдано **крупное вознагражденіе.** к3-3 Р26236

ДЛЯ ПОДАРКОВЪ
получены новый трансп. заграничн.
ГРАВЮРЪ
въ стекольно-зеркальномъ магазинѣ
(Прорѣзная, № 3),
„В. БУЛЬОНЪ“.
Цѣны на багетныя рамы съ 1 ноября понижены на 20%.
Цѣны безъ торгу.
всвтчт93-100Р289

Каменный уголь, коксъ и антрацитъ,
крупный и мелкій, доставляетъ на домъ всякими партіями
Б. Матусовскій,
Контора: Прорѣзная, № 3.
Телефонъ № 805.
всвч 94-100 Р289

ПУХЪ И ПЕРЬЯ
парового ОЧИЩЕНІЯ, ДЕЗИНФЕКЦ., отсутствіе всякой примѣси, легкій вѣсъ.
Большой выборъ готовыхъ подушекъ.
І. Рихтеръ, Крещатикъ, 10, во дворѣ.
всвтчт38-100Р19371

Рудольфъ Миллеръ,
Кіевъ, Жилянская, № 24—26, вблизи Бол. Васильк.

Изготовляетъ: **ТКАНИ** и **ПЛЕТЕНКИ** особо плотныхъ номеровъ и **Англійскія кровати.** Сам. умѣр. цѣны.
втитвс51-100 Р9858

Докторъ Г. Н. ЛУРЬЕ. Сифилисъ, венерическія, мочеполовыя, кожныя и гордовыя болѣзни. Пріемъ 9—11 ут., 4—7 в. Прорѣзная, д. № 7.
к84-100Р19754

Н. СЕРГѢЕВЪ. Сифил., венер., кожн. перхоть и выпаденіе волосъ. Лѣченіе сухимъ воздухомъ. Б.-Васильковск., 25. Отъ 9—10 и 5—6. Дамы 11—12.
286-360Р5196

Докторъ А. ФРИДЕНШТЕЙНЪ.
Кожн. венер., мочепол., сифил.
9—12 и 5—8 в. Женщ. 12—1. Прорѣзн., 16.
к5-100Р26062

Д-ръ ВУЛИХЪ. Сиф., венерич., кож.) 8½—9½, 4—7в. Дни 7—8 в. Крещат. пер., № 7 (Козиника-
всвтчтс693-100Р13462

Докторъ М. А. ВОСКРЕСЕНСКІЙ.
Нестеровская, 25, квар. 9. 70-100Р21064

АНТРАЦИТЪ.
Предлагаю крупный 7½ к., орѣшникъ 6½ коп. пудъ, ст. отпиливанія. Для личныхъ переговоровъ: гост. «Грандъ-Отель», № 46. Письменно: Ст. Петровеньки Екатер. ж. д., контора Хараджаева. к1-2Р26277

ЛѢСЪ
дубовая дѣлянка площадью 5 десят. половинной рубки 1902 г. продается. село Верховня, Сквирск. у. Подроб. узн. въ конт. графовъ Ржевускихъ, Кіевъ, Рейтарск., 19.
втвт1-3Р26286

Извѣстная Е. П. ЖЕЛТОВА
принимаетъ заказы на всевозмож. домашнія печенія (сдобное и не сдобное). Крещатицкій пер. (Козинка), 13, кв. 9. №1-3Р26305

Д-ръ Э. М. КАЗАРНОВСКІЙ.
Болѣзни кожи, венерич. и сифил.
9—10 и 5—7. Женщ. 1—2. Софійская, 14.
58-100 Р22133

Д-ръ Б. Цейтлинъ.
Кожн., венер., сифил. и **мочепол.** Пріемъ 9—11 и 4—8; женщ. 11—12 ч. Михайловск., соб. д., № 11. Телеф. 1060.
к 3-100 Р26210

Врачъ Ѳ. В. СЕМЕНОВЪ.
Прорѣзная, 24, входъ съ Михайловск. пер. 37. Болѣзни **кожн., сифил. и внутренн.**
Пріемъ отъ 9 до 10½ и отъ 4 до 6 ч. Женщинъ отъ 2 до 3 час. втчтс619-50Р23332

Д-ръ М. Я. Чернякъ.
Сифил., венер., мочепол. и кожн. Лѣченіе **свѣтомъ, сухимъ теплом и электрич.**
Б.-Житом., 16, 9—10 и 5—7. Женщ. 3—4.
к44-100Р23119

Д-ръ П. МАЙМАНЪ. Сифил., венер. **рическ., мочеполов. и кожн. бол.** Съ 9—12 час. и 5—7 ч. Женщинъ съ 3—4 час. **Михайловская, № 8.**
66-100Р21686

Д-ръ Л. І. ГОЛЬДЕНБЕРГЪ. Бол. **кожи, венер., сифил., мочепол.**, 9—12, 5—7, женщ., 4—5. Прорѣзная, № 5, кв. 5.
к43-100Р23225

И. Е. Раскинъ. Примѣнен. по спец. профес. **Заблудовскаго** въ Берлинѣ **массажъ** по назнач. врачей. Пріем. 12—1 ч. Б.-Васильков., 4.
втчтс64-100 Р25963

Д-ръ САНДОМИРСКІЙ.
Сифил., венер. мочепол., кожныя. Пріемъ 9—11 и 4—7, женщ. 2—3. Софійская, № 4. 91-100 Р16724

Женщина ВРАЧЪ **С. М. Барацъ-Вайнцвайгъ.**
Кожныя, мочеполовыя и венерическія болѣзни.
10—1 и 4—7 час. Михайловская, № 7
всвтчтпт60-100Р16477

Д-ръ Н. Н. Романовскій.
Бол. КОЖИ, ВЕНЕРИЧЕСК. и СИФИЛИСЪ.
5—7 ч., дамы 3—4 час. Б.-Подвальная, № 37, уг. Бульв.-Кудряв. №56-100Р13170

Лечебница женскихъ болѣзней, родильный пріютъ пр.-доцента М. А. ВОСКРЕСЕНСКАГО.
Тимофеевская, № 14. Пріемъ приходящихъ больныхъ безплатно отъ 10 до 12 ч. утра.
втчтвс93-100Р10319

Докторъ медиц. С. И. Лурье. **Болѣзни зубовъ.**
Искусств. зубы. Пріемъ 9½—11 у. и отъ 3½—6 в. Фундукл., № 4. всвтчт98-100Р9350

МАССАЖЪ
и врачебно-гигіенич. гимнастика; **массажъ лица и паровыя ванны для лица**
при невралгіяхъ и болѣзни кожи по предпис. врачей. **Валентина Михайловна**
ЯСНОПОЛЬСКАЯ,
окончк. курсы въ **С.-Петербургѣ.**
Нестеров., № 36, кв. 3. всвтчт9-100Р25335

ВѢСТНИКЪ ОПЫТНОЙ ФИЗИКИ
— и —
ЭЛЕМЕНТАРНОЙ МАТЕМАТИКИ.
Популярно-научн. журналъ. Выходитъ 24 р. въ годъ подъ ред. проф. В. А. Циммермана и прив.-доц. В. Ф. Кагана.
Подробная программа и пробный номеръ высылается безплатно.
Условія подписки за годъ 6 р., за полгода 3 р. Учителя низш. уч. завед. и всѣ учащіеся платятъ за годъ 4 руб., за полгода 2 руб.
Одесса, редакція «Вѣстника Оп. Физики».
вт1-5Р26252

Дезинфекцію
помѣщеній съ обстановкой и платьемъ (формалиномъ и гликоформаломъ) производитъ химико-бактеріологическая лебораторія
А. Л. и Б. Л. Гуревичей.
Бактеріологическая повѣрка. Запахъ устраняется амміакомъ. Бол.-Васильковская, № 10, телефонъ № 608, втчтвс11-100Р25045

Д-ръ ПАУЛЬ. сифил., кожн., венер. 9-11, 5-7, жен. 3-4. Б.-Василък., 4.
втчтсбвс17-100 3406

Аптекарскій и косметическій магазинъ
К. О. Нивинскаго.
Кіевъ, Крещатикъ, прот. почты, № 23.
Новости духовъ, хозяйств. принадлежн. Свѣжее прованск. масло и пр. Туалетн. принадл., зубныя и головныя щетки, гребни и проч.
к46-100 3234

Совѣтъ и предсѣдательница совѣта Кіевскаго благотворительнаго общества С. А. Драгомирова, устраиваетъ, въ воскресенье, 30 декабря, въ помѣщеніи Купеческаго Собранія въ 7½ час. вечера
ЛОТЕРЕЮ АЛЛЕГРИ
на усиленіе расходныхъ средствъ Кіевскаго благотворительнаго общества, на содержаніе его заведеній. Выигранныя вещи выдаются немедленно. Цѣна билета за входъ 1 р. 10 к., въ колескахъ 25 коп. Билеты продаются: 1) у г-на Ф. А. Берестовскаго, въ Купеческомъ собраніи, 2) въ штабѣ Кіевскаго военнаго округа. у И. С. Шклярова, Банковская, № 11, 3) въ канцеляріи благотворительнаго общества, Анненковская, № 16 и 4) 29 и 30 декабря съ 9 часовъ утра весь день при входѣ въ Купеческое собраніе. Билеты безъ марокъ въ пользу учрежд. Вѣдомства Императрицы Маріи не дѣйствительны. Пожертвованія всякаго рода вещами и деньгами принимаются съ большою благодарностью въ квартирѣ предсѣдательницы общества, Александровская, № 3, домъ Командующаго войсками. №6—00

Кіевъ, 17-го декабря 1901 г.

Положеніе дѣлъ на югѣ Африки. Послѣднія извѣстія, полученныя съ южно-африканскаго театра военныхъ операцій, вызвали оживленные толки на столбцахъ лондонскихъ газетъ. Донесенія главнокомандующаго британскими военными силами на югѣ Африки, лорда Китченера, передаютъ о цѣломъ рядѣ неудачныхъ „дѣлъ“, при чемъ англійскія войска понесли чувствительныя потери. Всѣ англійскія газеты заняты обсужденіемъ донесеній лорда Китченера и взволнованы потерями, понесенными англійскими войсками. „Daily Mail“ говоритъ, что послѣднія событія очень печальны, благодаря ихъ нравственному дѣйствію на весь англійскій народъ. Нужно надѣяться, что лордъ Китченеръ приметъ всѣ мѣры для немедленнаго подъема упавшаго духа англичанъ. „Morning Leader“ замѣчаетъ, что въ теченіе послѣднихъ недѣль господствовало вездѣ убѣжденіе, что бездѣятельность боэровъ указываетъ на общее желаніе ихъ сложить оружіе. Повидимому, гораздо вѣроятнѣе предположеніе, что боэры просто ожидали новыхъ подкрѣпленій лошадьми и что сдавались только тѣ, у кого совсѣмъ не было лошадей. Теперь они опять запаслись лошадьми и, хорошо отдохнувъ, снова принимаются за свои прежнія энергичныя атаки. „Morning Post“ говоритъ, что, очевидно, правительство совсѣмъ не предвидитъ близкаго конца враждебныхъ операцій, такъ какъ въ противномъ случаѣ оно не приняло-бы предложеній колоній прислать новыя войска въ Южную Африку.

Пессимистическій тонъ англійскихъ газетъ, по поводу послѣднихъ извѣстій, полученныхъ изъ Южной Африки, вполнѣ понятенъ. Англо-боэрская война продолжается уже третій годъ и въ третій разъ Рождественскіе праздники омрачаются грозными призраками войны, сопряженныхъ съ ними бѣдствій и тяжкихъ испытаній, которымъ подвергнуты ея участники. Большинство газетъ значительную часть отвѣтственности за послѣднія неудачи возлагаютъ на главнокомандующаго лорда Китченера, который не оправдалъ возлагавшихся на него надеждъ. При этомъ напоминаютъ, что 23 декабря 1899 г. состоялось назначеніе лорда Китченера начальникомъ штаба южно-африканской экспедиціонной арміи, главнокомандующимъ которой былъ фельдмаршалъ Робертсъ. Въ то время лордъ Китченеръ былъ окруженъ ореоломъ славы завоевателя Судана; общественное мнѣніе Великобританіи указывало на лорда Китченера, какъ на единственнаго англійскаго генерала, способнаго быстро закончить войну и исправить цѣлый рядъ ошибокъ своихъ предшественниковъ. Назначеніе лорда Китченера начальникомъ штаба южно-африканской арміи предрѣшило вопросъ объ отозваніи фельдмаршала Робертса съ театра военныхъ операцій. Ожиданія эти оправдались, такъ какъ черезъ нѣсколько мѣсяцевъ послѣ назначенія лорда Китченера британскія войска вступили въ Преторію и вслѣдъ за тѣмъ фельдмаршалъ Робертсъ былъ отозванъ. Мѣсто его занялъ лордъ Китченеръ. Однако ожиданія, что новый главнокомандующій быстро ускоритъ развязку войны, не оправдались. Вступивъ въ главное командованіе южно-африканской арміей, лордъ Китченеръ разработалъ новый планъ кампаніи, направленной къ новой дислокаціи силъ оккупаціонной арміи. Британскія войска были раздѣлены на небольшіе отряды, которые распредѣлены были на занятой территоріи обѣихъ южно-африканскихъ республикъ по небольшимъ блокгаузамъ, предназначеннымъ служить опорными пунктами для военныхъ операцій, направленныхъ къ очищенію страны отъ партизанскихъ отрядовъ боэровъ. Задачей гарнизоновъ этихъ блокгаузовъ было не давать возможности отдѣльнымъ отрядамъ боэровъ соединяться въ болѣе значительные отряды и предупреждать возможность набѣговъ въ сѣверные округа Капской колоніи, а также охранять рельсовые пути отъ внезапныхъ нападеній непріятеля.

Новая дислокація войскъ экспедиціонной арміи совпала съ наступленіемъ осени, въ мартѣ мѣсяцѣ нынѣшняго года. Отсутствіе подножнаго корма для лошадей и наступленіе зимы заставили боэровъ отступить въ юго-восточныя округа Трансвааля и сѣверо-восточныя округа Оранжевой республики. Мѣстность эта, гористая, покрытая сплошными лѣсами, давала полную возможность боэрамъ укрываться отъ англичанъ въ полной увѣренности, что въ зимнее время наступательныя операціи встрѣтятъ непреодолимыя затрудненія. Въ теченіе истекшей зимы (іюнь, іюль и августъ) боэры имѣли полную возможность реорганизовать свои силы и подготовиться къ дальнѣйшему продолженію войны. Съ наступленіемъ весны и лѣта боэры снова выказываютъ усиленную дѣятельность. Судя по послѣднимъ извѣстіямъ съ юга Африки, боэры возобновили наступательныя операціи въ сѣверо-восточныхъ округахъ Оранжевой республики, въ юго-западномъ Трансваалѣ и въ нѣкоторыхъ мѣстностяхъ по долинѣ рѣки Ваала. 5 (18) декабря близъ Виолеема отрядъ изъ 800 боэровъ напалъ на колонну полковника Дортиея и причинилъ ей значительный уронъ; 6 (19) декабря въ 220 километрахъ отъ Виолеема, близъ Вредефорта, въ долинѣ р. Ваала, колонна англійскихъ войскъ, состоявшая всего изъ 90 человѣкъ, подъ командой полковника Макъ-Микинза, подверглась нападенію въ пять разъ сильнѣйшаго непріятеля и вынуждены была поспѣшно отступить; 7 (20) декабря въ ста километрахъ къ сѣверовостоку отъ Виолеема на отрядъ полковника Даманта напали боэры близъ Тафелкопа. Боэровъ было около 800 человѣкъ, англичанъ всего около 200. Результатомъ этого столкновенія были крупныя потери, понесенныя англичанами. Въ эти-же дни произошло еще нѣсколько неблагополучныхъ „дѣлъ“ англичанъ съ боэрами. Операціями боэровъ руководятъ братья Бота, Деветъ и Делярей, т. е. болѣе способные изъ боэрскихъ генераловъ.

Подробныхъ свѣдѣній о потеряхъ, понесенныхъ англичанами въ послѣдніе дни, пока не имѣется. Оффиціальныя донесенія лорда Китченера ограничиваются сообщеніемъ, что потери „чувствительны“. По слухамъ, на дняхъ въ Преторіи происходилъ большой военный совѣтъ при участіи болѣе видныхъ представителей экспедиціонной арміи. Пока результаты этихъ совѣщаній неизвѣстны. Въ военныхъ сферахъ Лондона настаиваютъ, чтобы лордъ Китченеръ возобновилъ наступательныя операціи и направилъ главныя силы своей арміи въ тѣ мѣстности, гдѣ сосредоточились боэры. Насколько осуществимы подобные совѣты, трудно сказать, но несомнѣнно, что британскія войска встрѣтятъ упорное сопротивленіе со стороны боэровъ. Наступившій въ настоящее время года лѣтній сезонъ на югѣ Африки является однимъ изъ наиболѣе благопріятныхъ для боэровъ условій веденія войны. Въ виду этого можно ожидать, что военныя операціи продолжатся въ теченіе всего предстоящаго лѣта, т. е. до марта мѣсяца.

Китайскія дѣла. Въ «Times» пишутъ изъ Пекина, что самою трудною задачею китайскаго правительства является упорядоченіе финансоваго положенія страны. Въ Шенси господствуетъ страшный голодъ, между тѣмъ какъ преувеличенныя суммы военнаго вознагражденія, которыя долженъ выплатить Китай нѣкоторымъ изъ державъ, являются тяжелымъ бременемъ для государства. Новые налоги очень тяжелы и, по мнѣнію китайцевъ, неправильны, такъ какъ они, главнымъ образомъ, ложатся бременемъ на населеніе тѣхъ провинцій, которыя сохраняли миръ и дружественныя отношенія къ иностранцамъ, вопреки приказаніямъ двора, который теперь, чтобы искупить свои собственныя злодѣянія, облагаетъ налогами населеніе ни въ чемъ неповинное. Партія враждебная иностранцамъ старается воспользоваться тѣмъ оружіемъ, которое доставляютъ этой партіи нѣкоторыя близорукія державы. Эмиссары этой партіи подстрекаютъ народъ, и безъ того возмущенный учрежденіемъ новыхъ налоговъ, что въ этомъ виноваты иностранцы. Такое положеніе, во всякомъ случаѣ, очень богато опасностями и въ будущемъ можетъ быть источникомъ новыхъ волненій.

—

Пекинскій корреспондентъ «Morning Post» сообщаетъ, что русскій посланникъ потребовалъ отъ китайскихъ уполномоченныхъ, чтобы они представили письменныя возраженія противъ маньчжурскаго договора. Иностранные посланники, противящіеся заключенію этого договора, видятъ въ этомъ признакъ того, что Россія готова измѣнить свои требованія.

Дворъ уже прибылъ въ Тсу-Шау, въ предѣлахъ провинціи Чжили. Нѣкоторые изъ провинціальныхъ чиновниковъ отправились на границу Чжили, чтобы привѣтствовать дворъ.

—

Изъ Пекина телеграфируютъ въ «Morning Post», что вдовствующая императрица издала эдиктъ, повелѣвающій комиссіи обрядовъ принести жертвы духу водъ для того, чтобы обезпечить спокойный переѣздъ черезъ **Желтую рѣку.**

Между Болгаріей и Турціей произошелъ **почтовый конфликтъ**, который имѣетъ международное значеніе и о которомъ въ настоящее время происходятъ переговоры между болгарскимъ и турецкимъ правительствами. Дѣло въ томъ, что турецкое правительство не признаетъ новыхъ болгарскихъ марокъ съ изображеніемъ князя Фердинанда, и всѣ письма изъ Болгаріи, снабженныя этими марками, считаются нефранкированными. Вслѣдствіе этого нормальныя почтовыя сношенія между Болгаріей и Турціей совершенно прерваны въ послѣднее время. На протесты болгарскаго правительства Порта отвѣчала, что князь Фердинандъ занимаетъ постъ генералъ-губернатора Восточной Румеліи, которая находится въ вассальной зависимости отъ Турціи, а потому онъ не имѣетъ права распространять почтовыя марки со своимъ портретомъ. Чрезвычайно интересенъ вопросъ, какъ отнесутся другія державы, до нѣкоторой степени заинтересованныя въ дѣлѣ, къ этому новому почтовому конфликту.

Изъ Нью-Іорка въ «Berl. Tagebl.» передаютъ, что дружественно настроенные къ **проекту Панамскаго канала** и нейтральные члены конгресса заявляютъ, что вопросъ о Никарагуасскомъ каналѣ не можетъ еще считаться вполнѣ рѣшеннымъ. Если панамская компанія предложитъ достаточно выгодныя условія, то очень возможно, что конгрессъ отдастъ ей предпочтеніе. Такое же мнѣніе высказывается и тѣми органами печати, которые оказываютъ наиболѣе сильное вліяніе на общественное мнѣніе Сѣверо-Американскихъ Соединенныхъ Штатовъ. Тѣмъ не менѣе, во всѣхъ общественныхъ и политическихъ сферахъ единодушно говорятъ, что въ случаѣ, если французы допустятъ недобросовѣстную оцѣнку своихъ имуществъ, проектъ Панамскаго канала будетъ оставленъ навсегда.

Ураганъ. 13 декабря надъ Неаполемъ разразился страшный ураганъ. Повреждено много зданій; нѣсколько человѣкъ убито и 28 раненыхъ.

Къ вопросу объ утратѣ, порчѣ и несвоевременной доставкѣ желѣзными дорогами багажа и грузовъ. Вопросъ о степени исправности желѣзныхъ дорогъ въ перевозкѣ багажа и грузовъ и о сохраненіи во время перевозки ввѣряемаго желѣзнымъ дорогамъ имущества представляетъ значительный интересъ. Вопросъ этотъ нельзя рѣшать на основаніи отдѣльныхъ случаевъ небрежности или злоупотребленій, такъ какъ во всякомъ дѣлѣ неисправности не только возможны, но неизбѣжны; гораздо болѣе вѣрныя представленія даютъ среднія цифры, показывающія отношеніе между количествами исправныхъ и неисправныхъ доставокъ груза. Не располагая сравнительнымъ матеріаломъ о случаяхъ утраты, порчи и неисправной доставки грузовъ, такъ какъ Министерство Путей Сообщенія въ своихъ статистическихъ сборникахъ публикуетъ только статистику несчастныхъ случаевъ съ людьми, не можемъ не воспользоваться интересными данными, собранными управленіемъ Юго-Западныхъ дорогъ.

Начнемъ съ багажа и грузовъ такъ называемой пассажирской скорости, т. е. перевозимыхъ въ багажныхъ вагонахъ. За послѣдніе три года число отправокъ этихъ грузовъ было слѣдующее:

1898 г.—726,703.
1899 г.—770,967.
1900 г.—796,350.

Въ этомъ числѣ багажныя отправки за три года возрасли съ 687 до 736 тысячъ, а грузы пассажирской скорости съ 39 до 60 тыс. руб.; по тѣмъ и другимъ отправкамъ было заявлено претензій и исковъ за указанные годы 98—102—144, изъ которыхъ

СЖЕЧЬ НЕ ВСКРЫВАЯ.[2]

М. фонъ-Эбнеръ-Эшенбахъ.

(Съ нѣмецкаго).

(Продолженіе *).

Когда спустя нѣкоторое время графъ возвратился домой, онъ засталъ у себя собравшихся родственниковъ. Все это были выдержанные и воспитанные люди; они не рыдали, не причитывали, а лишь молча пожали руку Лотара. За то Матле стала центромъ всеобщаго вниманія. Никогда не должно быть позабыто, чѣмъ она была для дорогой больной, всегда дома обоихъ братьевъ должны быть открытыми для нея. Она благодарила за всѣ предложенія, но послѣ смерти «ея» Стеллы, нигдѣ ей больше не приходится быть какъ у Алисы, сестры—близнеца покойной графини, также «ея» дитяти. Она, Матле, вынянчила обѣихъ рано осиротѣвшихъ дѣвочекъ, но изъ нихъ Стелла была болѣе слабенькой и потому она посвятила ей больше заботъ.

При имени Алисы старшая изъ золовокъ Лотара искривила свой маленькій надменный ротъ; младшая же со страхомъ взглянула на мужа: быть можетъ, ему непріятно, что говорятъ объ Алисѣ. Родъ Хельборновъ всегда былъ безупреченъ. Но вотъ нашлась въ семьѣ одна женщина, которая, послѣ короткаго, но несчастнаго брака, развелась съ мужемъ, перемѣнила религію и вышла вторично замужъ. Правда, противъ перваго мужа можно было поставить много упрековъ и обвиненій, а противъ второго—ни одного. Но разведенной Хельборнъ еще не было ни одной въ этой безупречной фамиліи за все время ея существованія, а существуетъ она очень давно. Вслѣдъ за разводомъ Алисы оба брата отказались отъ нея и всѣ родственники послѣдовали ихъ примѣру, исключая Стеллы и Лотара. Они не отвернулись отъ сестры въ тяжелые для нея дни и пріютили у себя Алису и ея мужа, когда послѣдніе, возвращаясь послѣ свадебнаго путешествія, заѣхали въ Вѣну; хотя Стелла готовилась встрѣтить сестру порицаніемъ, но ни одно слово упрека не сорвалось съ ея устъ при видѣ Алисы такой счастливой, такой безмѣрно счастливой; а новый родственникъ оказался такимъ удивительнымъ и необычайнымъ человѣкомъ, что въ концѣ концовъ ему простилось то, что онъ полюбилъ замужнюю женщину и отвоевалъ ее.

Невѣроятно тяжело было прощаніе сестеръ послѣ послѣдняго ихъ свиданья. Разлука предполагалась долгая, но сократилась, въ силу обстоятельствъ, на большую половину. Путешественники были на пути къ Европѣ, и Алиса просила адресовать письма въ Лондонъ, до востребованія. Она надѣялась получить хорошія извѣстія, а ждало ее краткое сообщеніе о смерти.

Покойница лежала въ гробу, одѣтая въ шелкъ и кружева. Вѣнки покрывали всѣ ступени катафалка, а также и затянутыя черной матеріей стѣны зала. Воздухъ былъ тяжелъ отъ горѣвшихъ свѣчей и благоуханія цвѣтовъ. Лотаръ вошелъ въ траурный залъ лишь незадолго до начала панихиды.

Ему стоило нѣкотораго усилія, чтобы войти въ эту парадную комнату, не потому, чтобы его особенно волновала встрѣча съ покойной женой, а потому, что его отталкивала кричащая пышность похороннаго ритуала. Весь этотъ народъ вмѣстѣ со всей этой толпой искренно и притворно соболѣзнующихъ знакомыхъ и родственниковъ, вся эта куча вѣнковъ съ банальными и льстивыми посвященіями раздражали его. Но это все должно быть, такъ приличествуетъ. Такъ и покоилась Стелла среди цѣлой рощи цвѣтовъ и пальмъ; скромная, непритязательная женщина на пути къ безпощадному тлѣнію была украшена, какъ на балъ.

Среди массы роскошныхъ вѣнковъ обращалъ на себя вниманіе одинъ: онъ былъ проще всѣхъ, но и дороже, конечно, и состоялъ изъ однихъ цвѣтовъ померанца, любимыхъ Стеллою; лежалъ онъ у ногъ покойной, почти касаясь ея бѣлыхъ атласныхъ туфель. Концы парчевой ленты у вѣнка не носили никакой надписи.

—Отъ кого вѣнокъ? спросилъ Лотаръ у лакея.

—Отъ графа Альбрехта, онъ самъ принесъ его.

Самъ принесъ и положилъ у ногъ ея. Будто-бы скромно, въ сущности далеко не такъ. Это больше, чѣмъ даетъ право дружбы. Впрочемъ, едва-ли! «Послѣ смерти моей сжечь, не вскрывая», вспомнилось снова графу... Лотаръ вздрогнулъ, застигнутый опять тѣми-же мыслями и сопоставленіями... Да, жизнь, которую онъ велъ, не могла его облагородить. Политика, это едва прикрытое лицемѣріе, постоянная холодная работа ума и легкія интрижки наполняли ее. Добродѣтель, стремленіе къ самоусовершенствованію, не были свойственны графу. Его мораль была совершенно особенная. Это была мораль властелина. Но въ дѣлахъ чести онъ былъ щепетиленъ, и заподозрить своего лучшаго друга и умершую невинную женщину ему показалось прямо-таки безчестнымъ.

Всѣмъ присутствующимъ Лотаръ показался необычайно разстроеннымъ, онъ не отрывалъ глазъ отъ умершей и странно пытливымъ и испытующимъ казалось выраженіе его лица.

—Какимъ необычайнымъ былъ Лотаръ, замѣтила послѣ панихиды старшая своячница младшей—какъ онъ строго смотрѣлъ все время на покойницу, точно хотѣлъ ее спросить о чемъ-то!

—Нѣтъ, вовсе не строго! Онъ, наоборотъ, будто-бы спрашивалъ: «неужели-же правда, что ты меня оставила?» Такъ мнѣ показалось.

—Все это ты себѣ воображаешь! Онъ давно уже не любилъ жену и былъ ей невѣренъ.

—Ну такъ, можетъ быть, онъ и упрекаетъ себя въ этомъ.

—На него не похоже. По отношенію къ женщинамъ у него не существуетъ совѣсти.

Младшая своячница пыталась защитить Лотара.

—Но онъ не сдѣлалъ-же Стеллу несчастной, онъ былъ всегда такъ деликатенъ къ ней. Что онъ не былъ неотступно подлѣ нея, когда она была больна? Кто-же изъ мущинъ дѣлаетъ это и кому изъ женщинъ придетъ въ голову требовать подобное? Скажи, пожалуйста!—Что онъ былъ ей невѣренъ? Да вѣдь Стелла ничего не знала объ его измѣнѣ; она всегда гордилась мужемъ и прожила свою короткую жизнь покойно и счастливо.

Молодая женщина вздохнула. Она съ своей стороны охотно-бы простила своему мужу всѣ его любовныя приключенія, если-бы только въ домашней обстановкѣ онъ былъ болѣе выносимъ.

Старшая-же своячница въ это время подумала—пустъ мой мужъ будетъ какимъ-угодно, лишь-бы былъ мнѣ вѣренъ.

Но вотъ наступило послѣднее прощаніе съ умершей; гробъ закрытъ, поставленъ на погребальную колесницу и увезенъ на вокзалъ. Матле, желавшая возможно дольше не разставаться со своимъ «дитятею», присоединилась къ провожающимъ. Вечеромъ отдѣльный поѣздъ отвезъ всѣхъ членовъ семьи и близкихъ знакомыхъ въ Вальдховенъ.

Настроеніе общества, въ началѣ путешествія нѣсколько подавленное, постепенно поднимаясь, достигло неожиданно шумной и громкой веселости. Вспоминались забытыя остроты, давно уже не вызывавшія смѣха, ихъ смѣнили всякаго рода двусмысленные анекдоты и, наконецъ, была затѣяна игра въ покеръ. Лотаръ и его два шурина сидѣли въ углу вагона, поодаль отъ всего остального общества. Въ другомъ концѣ, напротивъ нихъ, помѣстился Альбрехтъ; онъ сохранялъ упорное молчаніе и съ раздраженіемъ глядѣлъ на шумное веселье остального общества. Игроки помѣстились вокругъ маленькаго столика, вблизи Альбрехта и настаивали на томъ, чтобы и онъ принялъ участіе въ игрѣ. Послѣдній, поблагодаривъ, отклонилъ предложеніе; когда-же компанія возобновила свои просьбы, Альбрехтъ повторилъ свой отказъ ужъ въ рѣзкомъ тонѣ. Но тутъ раздался голосъ Лотара.

—Да играй-же! Отчего тебѣ не играть? Альбрехтъ выпрямился изъ своего полулежачаго положенія, удивленно взглянулъ на друга, но не проронилъ ни слова.

—Играй! повторилъ Лотаръ настойчивѣе.

Альбрехтъ пожалъ плечами, какъ-бы—говоря: «ты знаешь, почему я не играю». Да! Лотаръ долженъ былъ знать, почему и съ какихъ поръ его другъ не игралъ въ карты.

Два года тому назадъ Альбрехтъ, проигравъ какъ-то въ клубѣ большую сумму денегъ, пришелъ къ Стеллѣ и Лотару и сталъ имъ жаловаться:

—Я вѣдь не игрокъ, и карточная игра мнѣ совершенно не интересуетъ. Сколько разъ я давалъ себѣ слово не брать въ руки картъ, но мои добрыя намѣренія ни къ чему не приводятъ.

—Вы должны, вы обязаны бросить игру, произнесла съ горячностью Стелла—и если вы не можете сдержать слова, данное самому себѣ, то возьмите себѣ въ помощь какого нибудь свидѣтеля. Возьмите меня свидѣтелемъ вашихъ добрыхъ намѣреній, Альбрехтъ. Мнѣ вы сдержите слово! Вспомнилъ теперь Лотаръ, какъ смѣялся онъ надъ этой смѣлой увѣренностью жены. Однако увѣренность эта, была основательна: данное слово имѣло силу даже и за гробомъ. «Мнѣ вы сдержите слово!» Можетъ-ли обыкновенная знакомая, предположимъ, даже другъ, имѣть такое вліяніе на мущину? подумалъ Лотаръ. Ему стало стыдно этой мысли, а между тѣмъ она упорно преслѣдовала его...

Ночь надвигалась Альбрехтъ сталъ устраиваться ко сну. Пытался заснуть и Лотаръ. Напрасно! Прежде всего ему нужно было возстановить свое душевное равновѣсіе, а для этого нужно было разобраться во всей одолѣвавшей его путаницѣ. Необходимо было взвѣсить всѣ самыя незначительнѣйшія мелочи, какъ все могло произойти или не произойти. Въ концѣ концовъ это вещь невозможная. Лучшій другъ... Но тутъ Лотаръ вздрогнулъ. Развѣ онъ самъ не былъ лучшимъ другомъ Гебхардта, а жена его почти цѣлый годъ... И этотъ человѣкъ любилъ свою жену и послѣ смерти чтилъ ея память, какъ память святой... Какое чувство жалости внушалъ ему, Лотару, этотъ мущина! Отвратительное чувство! быть можетъ, оно охватываетъ теперь того, кто дремлетъ вотъ тамъ, напротивъ. Ненависть, гнѣвъ, желаніе мести овладѣли Лотаромъ. Благоразумное намѣреніе обсудить все хладнокровно разлетѣлось, какъ дымъ. Безумный вихрь ненавистныхъ и тяжелыхъ мыслей увлекъ несчастнаго графа и онъ отдался имъ во власть, какъ возница отдается взбѣсившимся лошадямъ, которыми онъ не въ состояніи управлять больше.

Раннимъ утромъ поѣздъ прибылъ на станцію. Экипажи изъ Вальдховена стояли у вокзала, и прибывшіе гости отправились въ замокъ. Въ послѣднее поданное ландо сѣлъ Лотаръ, а за нимъ и Альбрехтъ, все время стоявшій поодаль.

—Ты? Да, конечно! и затѣмъ онъ пробормоталъ сковь зубы:

—Два главныхъ дѣйствующихъ лица драмы замыкаютъ шествіе.

Нѣкоторое время друзья ѣхали молча, и, наконецъ, первый заговорилъ Альбрехтъ.

—Я получилъ отпускъ и могу провести недѣлю съ тобою, если ты хочешь.

Лотаръ непріязненно взглянулъ на говорившаго и вызывающе произнесъ:

—Конечно, хочу! Ты долженъ тамъ быть со мной! Долженъ! долженъ...

Графъ не окончилъ. На него участливо и серьезно глядѣла пара ясныхъ и спокойныхъ глазъ. Нѣтъ! во всемъ свѣтѣ не найдется болѣе честныхъ глазъ, болѣе открытаго юношески прекраснаго лица! То, что въ немъ отражалось, долженъ былъ понять малый ребенокъ. Это была сама непринужденность, откровенность и спокойствіе честной души.

Лотаръ потеръ лобъ рукой и вздохнулъ, точно освободившись отъ невѣроятной тяжести. Что за святотатственныя предположенія дурачили его сегодня ночью. Галлюцинаціи полупомѣшаннаго неврастеника. Неужели болѣзнь изнервничавшагося, умирающаго вѣка захватила и его? Графу показалось это омерзительнымъ и онъ произнесъ вдругъ неожиданно для своего спутника.

—Да! да! время нездоровое! Отъ дурного вліянія не уйдетъ никто, даже самый сильный и здоровый. Даже я, пойми ты, даже у меня былъ припадокъ истеріи.

—Это вполнѣ извинительно, возразилъ Альбрехтъ. (Прод. слѣд.).

*) См. „Кіевлянинъ“ № 346.

удовлетворены въ 1898 г.—58, а въ 1899 и 1900 г. по 70. Если заявленныя и удовлетворенныя претензіи нельзя считать вполнѣ точнымъ показателемъ всѣхъ случаевъ пропажи или утраты багажа, то все-же онѣ служатъ показателемъ тѣхъ случаевъ, когда пассажиръ или отправитель груза признавалъ отвѣтственной желѣзную дорогу. Число претензій нельзя не признать весьма скромнымъ, такъ какъ удовлетворенныя претензіи составляютъ всего около 0,008% отправокъ. Говоря иначе, на 100 тысячъ отправокъ причитается 8 удовлетворенныхъ претензій или одна заявленная претензія приходится на 6,000 отправокъ, а одна удовлетворенная на 11,377 отправокъ. Эти цифры свидѣтельствуютъ, что перевозка багажа поставлена вполнѣ удовлетворительно.

Совсѣмъ иначе стоитъ вопросъ о перевозкѣ грузовъ большой и малой скорости. Число отправокъ грузовъ большой и малой скорости было слѣдующее:

	Число отправокъ большой скорости.	Число отправокъ малой скорости.	Число тѣхъ и другихъ отправокъ вмѣстѣ.
1898 г.	253,412	1,911,386	2,164,798
1899 г.	285,532	2,015,155	2,300,687
1900 г.	280,591	2,106,796	2,387,387

По этимъ отправкамъ претензій

	Заявлено.	Удовлетворено.
1898 г.	34,420	31,228
1899 г.	26,402	23,602
1900 г.	28,704	22,970

Такимъ образомъ число удовлетворенныхъ претензій составляло въ 1898 г.—1,14%, въ 1899 г.—1,03%, а въ 1900 г.—0,96%.

Перевозка грузовъ малой скорости находится въ иныхъ условіяхъ, нежели перевозка багажа. Гораздо менѣе удовлетворительная упаковка грузовъ, болѣе продолжительное пребываніе ихъ въ пути и храненіе на станціяхъ, масса грузовъ, перевозимыхъ въ навалку,—все это порождаетъ и больше поврежденій, и больше претензій. Необходимо грузы также имѣть въ виду, что за нѣкоторые (хлѣбные грузы на Кенисбергъ и Млаву) жел. дороги отвѣчаютъ полнымъ вѣсомъ (безъ скидки на усушку и утечку), а потому разница въ вѣсѣ встрѣчается здѣсь весьма часто. Нужно принять во вниманіе и бытовыя условія, способствующія умышленнымъ злоупотребленіямъ.

Отсутствіе сравнительныхъ данныхъ не даетъ возможности рѣшить вопроса, насколько Юго-Западныя дороги работаютъ исправнѣе по сравненію съ другими дорогами. Колебаніе числа заявленныхъ и удовлетворенныхъ претензій свидѣтельствуетъ, что цифра неисправностей можетъ значительно уменьшаться, какъ это и имѣло мѣсто въ 1899—1900 гг.

Если говорить безъ всякихъ сравненій, то можно сказать, однако, что одинъ процентъ неисправныхъ перевозокъ на общую массу отправокъ представляется высокимъ и что въ этомъ направленіи желательно достигнуть значительныхъ улучшеній, имѣя въ виду приближеніе къ тому идеалу, какимъ является перевозка багажа.

Главный Начальникъ военно-учебныхъ заведеній, Его Императорское Высочество Великій Князь Константинъ Константиновичъ, въ пятницу, 14 декабря выѣзжалъ въ г. Сумы, Харьковской губ., для осмотра кадетскаго корпуса, и возвратился въ Кіевъ въ воскресенье, 16 декабря. Вечеромъ этого дня Его Императорское Высочество изволилъ посѣтить городской театръ, гдѣ шла опера «Фаустъ». Высокій Гость находился въ ложѣ г. Начальника Края, вмѣстѣ съ г. кіевскимъ губернаторомъ, генералъ-лейтенантомъ Ѳ. Ѳ. Треповымъ, и генералъ-маіоромъ Бутовскимъ. Въ ложѣ г. начальника губерніи находились супруга г. Начальника Края и супруга г. начальника губерніи. Вчера въ покояхъ, занимаемыхъ въ Покровскомъ монастырѣ Августѣйшей Четой, состоялся обѣдъ, на который были приглашены супруга г. Начальника Края С. А. Драгомирова и г. начальникъ губерніи Ѳ. Ѳ. Треповъ съ супругою и дочерью. Вчера-же, съ поѣздомъ Юго-Западныхъ жел. дорогъ, въ 7 часовъ 50 минутъ вечера. Ихъ Императорскія Высочества, Великій Князь Константинъ Константиновичъ и Супруга Его Великая Княгиня Елисавета Маврикіевна, изволили отбыть изъ Кіева въ Петербургъ, провожаемые начальствующими г. Кіева лицами.

Второй товарищъ министра народнаго просвѣщенія, тайный совѣтникъ Зенгеръ, какъ сообщаютъ газеты, 14 декабря вступилъ въ отправленіе своихъ обязанностей. Въ его вѣдѣніи будутъ состоять учебныя дѣла, а административныя удутъ находиться въ вѣдѣніи товарища министра, т. с. Мѣщанинова.

Снятѣйшимъ Синодомъ разсмотрѣнъ и утвержденъ **знакъ для кандидатовъ духовныхъ академій свѣтскаго званія**. Знакъ серебряный, прорѣзной, мѣстами съ голубой эмалью, съ изображеніемъ креста, съ сіяніемъ внутри, Императорскою Короною на верху и буквою «К»—внизу. Края ободка и край креста съ сіяньемъ—полированные. Лавровый вѣнокъ въ ободкѣ и поле креста—матовые, съ голубой эмалью—въ крестикѣ и прорѣзяхъ короны, въ сіяньи, звѣздочкѣ и буквѣ К.

Отъ начальника Кіевскаго почтово-телеграфнаго округа доводится до всеобщаго свѣдѣнія, что по распоряженію начальника Главнаго управленія почтъ и телеграфовъ съ 20 декабря открывается во всѣхъ почтово-телеграфныхъ и телеграфныхъ учрежденіяхъ **заблаговременный пріемъ поздравительныхъ телеграммъ**, какъ къ празднику Рождества Христова, такъ и къ Новому Году съ тѣмъ, что телеграммы эти будутъ доставлены 25 декабря и 1 января.

При подачѣ такихъ телеграммъ, на нихъ должна быть сдѣлана самими отправителями (предъ адресомъ) отмѣтка «рождественская» или «новогодняя», смотря по тому, слѣдуетъ-ли доставить депешу 25 декабря или 1 января.

Отмѣтка эта въ счетъ тарифныхъ словъ не входитъ.

Нелишнее распоряженіе. Кіевскій полицеймейстеръ предложилъ приставамъ и завѣдующимъ сыскной частью принять всѣ мѣры, чтобы при задержаніи на улицахъ подозрительныхъ женщинъ не подвергать аресту порядочныхъ дѣвушекъ и отнюдь не поручать этого дѣла городовымъ, а исключительно надзирателямъ и опытнымъ агентамъ, при чемъ г. полицеймейстеръ предупреждаетъ своихъ подчиненныхъ, что ошибокъ быть не можетъ и виновные подвергнутся строгой отвѣтственности.

Къ засѣданію думы 14 декабря. По поводу инцидента, имѣвшаго мѣсто въ засѣданіи думы 14 декабря, между гласнымъ Н. П. Добрынинымъ и городскимъ головой, при обсужденіи вопроса по жалобѣ домовладѣльца Дузинкевича на передачу ему концессіи на устройство Андреевскаго подъема, первымъ изъ нихъ подано вчера особое мнѣніе, въ которомъ принципіально разсматривается затронутый вопросъ. Въ этомъ особомъ мнѣніи гласный Н. П. Добрынинъ говоритъ, что въ ст. 120 городового положенія сказано буквально: «Голова, его товарищъ или помощники головы и члены управы, а равно всѣ прочія лица, занимающія должности по городскому общественному управленію, должны устранить себя отъ участія въ рѣшеніи думы возбужденныхъ объ ихъ дѣйствіяхъ вопросовъ, а также не участвуютъ въ постановленіи опредѣленій о назначеніи содержанія по занимаемымъ ими должностямъ и о послѣдствіяхъ ревизіи отчетовъ управы. При разрѣшеніи исчисленныхъ выше дѣлъ и вопросовъ въ думѣ предсѣдательствуетъ лицо, избранное ею для сего изъ среды гласныхъ и утвержденное въ столицахъ министромъ внутреннихъ дѣлъ, а въ прочихъ городскихъ поселеніяхъ — губернаторомъ». Слѣдовательно, говоритъ далѣе гл. Добрынинъ, въ виду этого ясно и опредѣленно выраженнаго законоположенія городской голова, дѣйствія котораго разсматривала дума, не долженъ былъ предсѣдательствовать въ думѣ, а устранить себя отъ участія въ рѣшеніи думы по этому вопросу. Между тѣмъ городской голова, ссылаясь на рѣшеніе Сената, котораго онъ не привелъ и согласно котораго, по его словамъ, городской голова не предсѣдательствуетъ въ томъ только случаѣ, если постановленъ вопросъ объ его отвѣтственности, а не о неправильныхъ его дѣйствіяхъ, не только не устранилъ себя отъ участія въ рѣшеніи думой, возбужденнаго о его дѣйствіяхъ вопроса, но предсѣдательствовалъ въ ней безъ законнаго основанія, лишилъ меня, говоритъ Н. П. Добрынинъ, права рѣчи по обсужденію этого вопроса, вслѣдствіе только того, что я, испросивъ у него слова и еще не касаясь вопроса о его неправильныхъ дѣйствіяхъ, сталъ читать приведенную 120 ст. городового положенія, и такимъ образомъ не далъ возможности высказать въ думѣ весьма существенныя соображенія по этому вопросу, на основаніи которыхъ дума, можетъ быть, и признала-бы дѣйствія городскаго головы неправильными. Рѣшенія Сената, на которое сослался городской голова, вовсе не имѣется по отношенію 120 ст. Высочайше утвержденнаго въ 1892 город. полож. и если городской голова имѣлъ въ виду рѣшеніе Сената отъ 12 декабря 1879 г., разъясняющее ст. 51 отмѣненнаго город. полож. 1874 г., въ томъ смыслѣ, что городской голова устраняетъ себя отъ предсѣдательствованія въ томъ только случаѣ, когда идетъ вопросъ объ его отвѣтственности, то въ указанной статьѣ дословно сказано, что «при разсмотрѣніи думой вопросовъ объ отвѣтственности городского головы и членовъ управы лица, о коихъ постановляются опредѣленія, не принимаютъ участія ни въ сужденіяхъ по этому предмету, ни въ постановленіи по оному опредѣленія и остановляютъ собраніе». Но городовое положеніе 1874 г. отмѣнено и замѣнено новымъ положеніемъ 1892 г., въ которомъ вовсе нѣтъ 51 ст. город. полож. 1874 г., а имѣется вышеприведенная ст. 120, согласно которой городской голова долженъ устранять себя отъ предсѣдательствованія въ думѣ не только тогда, когда вопросъ идетъ объ его отвѣтственности, а когда возбужденъ вопросъ о его дѣйствіяхъ. Въ виду этого рѣшеніе Сената, какъ относившееся спеціально къ ст. 51 город. полож. 1874 г., не вошедшей въ городовое положеніе 1892 г., не можетъ распространяться на ст. 120 город. полож. 1892 г., Высочайше утвержденнаго 13 лѣтъ послѣ того, какъ состоялось вышеуказанное рѣшеніе Сената. Въ виду указаннаго, гласный Н. П. Добрынинъ считаетъ, что рѣшеніе думы по ст. 15 повѣстки, какъ состоявшееся при незаконномъ, вопреки 120 ст. город. полож., предсѣдательствованіи городского головы, не можетъ имѣть силы законнаго рѣшенія.

Въ виду наступающихъ праздниковъ чинамъ полиціи приказано слѣдить, чтобы на рынкахъ, базарахъ, въ мясныхъ, зеленыхъ и во всѣхъ лавкахъ, гдѣ идетъ предпраздничная торговля съѣстными припасами, допускались въ продажу только свѣжіе, доброкачественные припасы и чтобы торговыя помѣщенія содержались въ чистотѣ, а платье и передники торговцевъ были опрятны и чисты. Въ случаѣ заявленія покупателей, а также замѣтивъ, что припасы недоброкачественные, приказано пригласить санитарнаго врача, а за отсутствіемъ его понятыхъ для засвидѣтельствованія и составленія протокола.

Шоссе Полонное-Староконстантиновъ. Волынскимъ губернаторомъ І. Я. Дунинъ-Борковскимъ, какъ передаетъ «Волынь», возбужденъ вопросъ о сплошномъ шоссированіи дорогъ отъ ст. Полонное до г. Староконстантинова, на протяженіи 47 верстъ. Постройка обойдется около 500,000 р. и, въ случаѣ разрѣшенія проекта, онъ будетъ осуществленъ за счетъ губернскихъ земскихъ сборовъ въ теченіе нѣсколькихъ лѣтъ.

Къ расширенію сѣти городской канализаціи. Въ виду предстоящаго соглашенія города съ обществомъ канализаціи по вопросу о присоединеніи къ существующему коллектору проектируемаго новаго діаметромъ въ 30 дюймовъ, вчера правленіе Кіевскаго общества канализаціи препроводило городскому головѣ слѣдующій отвѣтъ. Новый главный коллекторъ въ 30 дюймовъ требуетъ для полученія самоочищающей скорости притока жидкости въ количествѣ до 15 куб. футовъ въ секунду. Но такъ какъ такого притока теперь нѣтъ и онъ можетъ получиться только при населеніи въ 500 тыс., то въ проектѣ общества канализаціи предвидѣны на окраинахъ сборные резервуары и машинныя станціи, которыя могли-бы перекачивать періодически жидкость изъ этихъ резервуаровъ въ главный коллекторъ въ указанномъ количествѣ. Безъ устройства этихъ приспособленій присоединеніе новаго коллектора къ существующему безцѣльно, а временная эксплоатація новаго коллектора, до осуществленія соотвѣтственныхъ частей канализаціи, невозможна.

Пожаръ. Вчера, 17 декабря, въ шестомъ часу вечера, произошелъ пожаръ въ усадьбѣ № 34, по Бульварно-Кудрявской улицѣ. Пожаръ возникъ въ большомъ каменномъ трехъэтажномъ домѣ съ мансардами. Огонь впервые появился въ деревянной мансардѣ и, охвативъ ее, перешелъ на третій этажъ. Большое пламя, распространившееся внутри верхнихъ помѣщеній, вырвалось наружу, разливая по небу яркое зарево. Около мѣста пожара собралась толпа народа. Тушеніе огня сопряжено было съ большими неудобствами, вслѣдствіе узкости двора и тѣсноты. Въ тушеніи огня принимали участіе три пожарныя части и вольная пожарная дружина, при чемъ въ дѣло былъ пущенъ паровой насосъ. Пожаръ былъ прекращенъ въ 7 часовъ вечера. Въ верхнихъ этажахъ обывателей не было, а среди квартирантовъ нижнихъ этажей произошелъ большой переполохъ. Много мебели во время выноса ея было испорчено и сломано. Предполагаютъ, что пожаръ произошелъ вслѣдствіе лопнувшей трубы. Убытки пока не приведены въ извѣстность.

Пожертвованія. Въ пользу Я. Козакевичъ вновь поступило отъ А. М. А. 3 р., Валентины 5 р., по волѣ покойнаго А. Кобцева 25 р., всего съ прежними 144 р. 70 к.

Ограблено. Жена воспитателя Владимірскаго Кіевскаго кадетскаго корпуса, капитана Анарьева, заявила полиціи, что она по дорогѣ въ корпусъ проходила черезъ мостъ по Кадетскому шоссе. Здѣсь ее остановилъ неизвѣстный злоумышленникъ, который попросилъ у нея милостыню. Г-жа Анарьева достала кошелекъ и стала искать мелкую монету и злоумышленникъ замѣтилъ въ кошелькѣ 5 руб. Тогда онъ заявилъ, что если г-жа Анарьева не отдастъ ему деньги, то онъ броситъ ее подъ мостъ и г-жа Анарьева принуждена была отдать ему деньги, съ которыми злоумышленникъ скрылся.

Инфекціонныя заболѣванія въ Кіевѣ. Въ теченіе минувшей недѣли, съ 10 по 17 декабря, число инфекціонныхъ заболѣваній въ Кіевѣ, по свѣдѣніямъ санитарнаго надзора, увеличилось вдвое въ сравненіи съ послѣдней отчетной недѣлей и достигло 66 случаевъ, въ томъ числѣ дифтеритомъ заболѣло—5 человѣкъ, скарлатиной—9, корью—3, коклюшемъ—16, гриппомъ—26, рожью—4, тифомъ брюшнымъ—1 и сыпнымъ—2; всѣ больные пользуются у себя на дому.

Пожары. Въ ночь на 17 декабря произошелъ внутренній пожаръ въ бакалейной лавкѣ Андрея Хорозова, находящейся въ домѣ № 11, по Н.-Валу. Пожаръ былъ скоро прекращенъ Подольской пожарной командой. Убытка заявлено владѣльцемъ лавки на 2,000 р.

Другой пожаръ произошелъ въ усадьбѣ, принадлежащей Кіево-Печерской лаврѣ, около станціи Кіевъ II. Сгорѣли двѣ деревянныя постройки. Убытка заявлено на 5,000 р., такъ какъ огнемъ въ одномъ изъ сараевъ уничтожено много парниковыхъ рамъ.

Кражи. Неизвѣстный злоумышленникъ, посредствомъ взлома замковъ, забрался ночью въ колбасный магазинъ Іосифа Фуньковскаго, въ д. № 12, по Крещатику, и похитилъ изъ взломанной имъ кассы наличныхъ денегъ 240 рублей.

Г-жа Воскресенская, живущая въ домѣ № 16, по Анненковской улицѣ, заявила полиціи о кражѣ изъ ея квартиры ридикюля съ золотыми вещами на 60 р.

Прибыли 17 декабря: изъ Житомира—Б. І. Бржозовскій, Рыльска—Н. В. Анчевскій, Кожанка—Н. А. Добржинскій, Голты—Г. М. Добровольскій, Ржищева—Д. П. Калиновскій, Черкассъ—П. В. Кауровъ—ост. въ гост. „Россія“.

Письмо въ редакцію.

Въ корреспонденціи въ № 343 „Кіевлянина“, касающейся выборовъ состава Черниговской губернской земской управы вкралась неточность, которую, въ виду возстановленія истины, покорнѣйше прошу васъ исправить, напечатавъ настоящее письмо. Разсказывая о ходѣ выборовъ, корреспондентъ говоритъ, что „послѣ неизбранія въ предсѣдатели управы Ф. М. Уманца, въ предсѣдатели управы изъявили желаніе идти многіе. Такъ баллотировались еще: гг. Лизогубъ, Котляревскій и Радченко, при чемъ абсолютное большинство получилъ только послѣдній“. По отношенію ко мнѣ сообщенныя свѣдѣнія не совсѣмъ вѣрны. Въ Черниговскомъ собраніи я не состою губернскимъ гласнымъ, въ Черниговѣ во время выборовъ 4 декабря я не присутствовалъ, такъ какъ принимаю участіе въ засѣданіяхъ Полтавскаго губернскаго земскаго собранія, которое и почтило меня избраніемъ въ должность предсѣдателя Полтавской губ. земской управы; никакого желанія баллотироваться въ Черниговѣ я не изъявлялъ; напротивъ того, я заявлялъ, будучи въ Черниговѣ 23 ноября, многимъ гласнымъ о моемъ полномъ нежеланіи баллотироваться въ Черниговѣ и объ этомъ моемъ нежеланіи было заявлено передъ выборами въ собраніи предводителемъ моего уѣзда М. Д. Карвольскимъ-Гриневскимъ. Такимъ образомъ моя баллотировка въ Черниговѣ была произведена во время моего отсутствія и вопреки моему желанію, чѣмъ собраніе нарушило мои права и общепринятые въ избирательныхъ собраніяхъ обычаи. Ф. А. Лизогубъ.

Среди газетъ.

*** Лондонскій корреспондентъ «Россіи», давая отчетъ о посѣщеніи Англіи русскими сельскими хозяевами, замѣчаетъ, что въ Англіи

поѣздкѣ сельскихъ хозяевъ и промышленниковъ, организованной съ практическими цѣлями, придали политическій смыслъ. Здѣсь съ русскими помѣщиками и мужичками носились какъ съ депутатами русскаго народа, явившимися заключать политическій союзъ.

Банкеты смѣнялись банкетами, и многіе изъ русскихъ гостей говорили, что

предпочли бы время, посвященное банкетамъ, истратить на что-либо болѣе полезное и нравоучительное.

—Мы мало видѣли здѣсь, а все, что видѣли, осмотрѣли слишкомъ быстро и поверхностно, —говорили мнѣ депутаты. Удовлетворенными остались только мясники, такъ какъ осматривались почти исключительно мясные рынки, и они дѣйствительно кое-чему научились. Крупные изъ сельскихъ хозяевъ выразили надежду на возможность улучшенія русской породы скота англійскими производителями (съ правительственною помощью, конечно), но мелкіе землевладѣльцы и крестьяне единогласно отозвались, что введеніе скороспѣлаго скотоводства въ мелкихъ и крестьянскихъ хозяйствахъ немыслимо. Тамъ, гдѣ всегда одна и много двѣ-три коровы на дворѣ, немыслимо держать телятъ подъ матками и къ двумъ съ половиной годамъ готовить скотину на убой. Такимъ хозяйствамъ необходимо молоко, а молочность несовмѣстима со скороспѣлостью. Подобнымъ хозяевамъ поѣздка не принесла никакой пользы. Иные изъ промышленниковъ, собиравшіеся устроить свои личныя дѣла по сбыту масла, яицъ и битой птицы, остались недовольны тѣмъ, что имъ не помогли въ этомъ. Переводчиковъ не было, свиданій съ покупателями не устраивали, такъ что этимъ лицамъ не удалось добиться цѣли, для которой они, собственно, и поѣхали въ Лондонъ.

Вообще, замѣчаетъ корреспондентъ,

едва ли деньги, затраченныя на эту поѣздку, принесутъ пользу.

Это первый опытъ, а отъ перваго опыта и ожидать многаго не приходится.

*** Въ Петербургѣ открылся первый съѣздъ дѣятелей по сельско-хозяйственному опытному дѣлу. Предсѣдатель съѣзда И. А. Стебутъ, истолковывая въ своей рѣчи значеніе опытныхъ станцій и опытныхъ полей, какъ видно изъ столичныхъ газетъ, указалъ на переутомленіе почвы и на необходимость

обсудить насущныя измѣненія въ нашемъ сельскомъ хозяйствѣ. Въ этихъ обсужденіяхъ, пока еще была возможность занимать подъ распашки новыя земли, не встрѣчалось надобности. Теперь же необходимы знающіе и ученые спеціалисты, люди науки и люди сознательной практики. Съ этою цѣлью и созванъ настоящій съѣздъ. Послѣдній долженъ разсмотрѣть и изучить условія, при которыхъ должны быть вводимы въ обиходъ нашего хозяйства новыя растенія и новыя улучшенія въ скотоводствѣ. Жизнь и практика указываютъ на то, что при упадкѣ цѣнъ на наше зерно и при возвышеніи цѣнъ на трудъ необходимо сократить теперешнюю площадь посѣва зерна и отвести мѣсто для другихъ растеній, которыя улучшили бы скотоводство. Въ то-же время необходимо выработать и технику обработки, которая давала бы обильные урожаи зерна и на сокращенныхъ площадяхъ. Надо выработать условія, при наличности которыхъ сельскій хозяинъ могъ бы производить и больше и дешевле. Въ этомъ дѣлѣ большую помощь окажутъ опытныя сельско-хозяйственныя учрежденія, число которыхъ у насъ достигло теперь до 60. Наша территорія велика, но опытныхъ станцій, опытныхъ и показательныхъ полей еще мало.

Въ 1901 г. на нихъ затрачено 150,000 руб. Въ будущемъ затраты эти должны возрасти. Было-бы желательно, замѣтилъ И. А. Стебутъ, чтобы съѣзды

собирались періодически, чтобы возникло изданіе департамента земледѣлія „Ежегодникъ опытныхъ учрежденій“ и чтобы было расширено изданіе „Журнала опытной агрономіи“, чтобы въ нимъ сѣвооборотъ вошли новыя растенія и усилилось скотоводство и т. д.

*** Движеніе въ пользу образованія промышленныхъ синдикатовъ у насъ усиливается, но послѣдствія этого движенія обѣщаютъ мало хорошаго для русскаго потребителя. Съ другой стороны, распространеніе синдикатовъ

приводитъ къ монополизаціи цѣлыхъ отраслей промышленности и сосредоточиваетъ въ рукахъ немногихъ коллективныхъ предпринимателей спросъ на трудъ. Лицамъ, работающимъ по найму, приходится имѣть дѣло съ могущественной организаціей, которая держитъ въ своихъ рукахъ обширную сферу приложенія рабочей силы, и поэтому можетъ устанавливать по своему произволу условія работы. При такомъ положеніи человѣкъ, ищущій работы, не имѣетъ возможности выбирать между нѣсколькими предпринимателями; онъ вынужденъ брать то, что ему предлагаетъ синдикатъ, и если лишается работы, то положеніе его становится крайне тяжелымъ и въ нѣкоторыхъ случаяхъ можетъ оказаться совершенно безвыходнымъ.

Такъ или иначе, синдикаты являются могучей силой, которая можетъ быть направлена противъ труда.

*** Г. Новиковъ въ своихъ «Запискахъ о сельской школѣ», все еще печатающихся въ «Россіи», высказывается весьма сочувственно о съѣздахъ земскихъ учителей и несочувственно отзывается объ устройствѣ спеціальныхъ курсовъ сельскихъ учителей. Не понимаю, пишетъ г. Новиковъ,

чѣмъ мотивированы тѣ затрудненія, съ которыми выхлопатываются земствами разрѣшенія учительскихъ курсовъ, и тѣ ограниченія, которыми таковыя разрѣшенія сопровождаются. Неужели бояться „особеннаго духа“ земскихъ учителей? Если таковой есть, то это духъ забитости, духъ безусловнаго отсутствія критицизма, духъ излишней робости. На курсахъ-то ихъ надо подбодрить, взвинтить, чтобы они дѣлались откровеннѣе, смѣлѣе. Это и дѣлаетъ хорошій руководитель. И вдругъ чего-то боятся! Обидно для дѣла!

Изъ спеціальныхъ курсовъ, продолжаетъ г. Новиковъ,

наиболѣе часто для учителей устраиваютъ курсы садоводства. Помню, хотя, конечно, на нихъ не былъ, такіе курсы въ Москвѣ для земскихъ учителей и въ Кіевѣ для церковныхъ (кажется, спеціально для второклассныхъ школъ). Вернувшихся оттуда учителей и тѣхъ, и другихъ курсовъ припоминаю: никто изъ нихъ послѣ возвращенія оттуда и въ саду-то не былъ. Знаю многихъ учителей и священниковъ, которые, изъ села почти не выѣзжая, заводили прекрасные сады и питомники, когда любили это дѣло. Безъ любви-же, хоть всѣ Трехгорные сады объѣзжай, ничего не узнаешь. А на это дѣло ассигновывались довольно крупныя деньги отъ казны, такъ какъ проѣзжать приходилось тысячи верстъ. Много пришлось учителямъ и своихъ потратить. Если хотѣли лучшимъ учителямъ показать Москву или Кіевъ, то такъ-бы и говорили. Садоводству-же, опять повторяю, отъ нихъ поѣздокъ не было ни жарко, ни холодно.

Замѣчанія резонныя.

*** Существуетъ мнѣніе, что среди евреевъ почти нѣтъ неграмотныхъ. «Восходъ» опровергаетъ это мнѣніе. Прошло уже то доброе старое время, говоритъ журналъ, когда

по причинамъ религіознаго характера ни одинъ еврей не оставался безграмотнымъ. Поголовной еврейской грамотности теперь не существуетъ. Мы не имѣемъ, конечно, общей статистики еврейской грамотности, для повѣрки выставленнаго положенія, но нѣкоторыя отрывочныя данныя, проникшія въ печать, проливаютъ кое-какой свѣтъ на этотъ вопросъ. По переписи г. Одессы 1892 г., еврейское населеніе этого города даетъ огромный процентъ (43%) безграмотныхъ. По спеціальной статистикѣ еврейскихъ ремесленниковъ г. Минска, произведенной однимъ мѣстнымъ благотворительнымъ обществомъ изъ 5,342 зарегистрированныхъ лицъ было 1,429 или 26,7% безграмотныхъ. Если принять во вниманіе, что по той-же статистикѣ процентъ безграмотныхъ больше среди подмастерьевъ (26,1% ихъ числа), чѣмъ среди мастеровъ, (25%), а среди учениковъ (31,1%) больше чѣмъ среди подмастерьевъ, то этимъ какъ-бы подтверждается предположеніе, что процентъ безграмотныхъ съ каждымъ поколѣніемъ увеличивается.

*** П. И. Вейнбергъ праздновалъ 16 декабря 50-лѣтіе своей литературной дѣятельности. П. Д. Боборыкинъ напоминаетъ по этому поводу въ «Нов.», что

по времени своихъ дебютовъ, въ пятидесятыхъ годахъ, П. И. принадлежитъ къ блестящей полосѣ русской беллетристики и русскаго журнализма. Онъ сразу попалъ въ тогдашній избранный писательскій кружокъ, съ такими его членами, какъ Тургеневъ, Григоровичъ, Некрасовъ, Дружининъ, Писемскій. И ему всегда хотѣлось, чтобы въ каждую данную минуту наша беллетристика и нашъ журнализмъ стояли такъ же высоко, какъ и въ его молодые годы. Онъ выступилъ, и какъ скромный литературный дѣятель съ высокими требованіями отъ писателя и всю жизнь не сдавался въ этихъ требованіяхъ.

Оставаясь писателемъ, П. И. Вейнбергъ не переставалъ быть

не только лекторомъ университетскихъ аудиторій и публичныхъ чтеній, въ столицахъ и провинціи, но и педагогомъ съ самыми лучшими традиціями. Также неустанно работалъ П. И. и какъ толкователь крупнѣйшихъ западно-европейскихъ талантовъ въ сферѣ поэзіи—по преимуществу. Если онъ не написалъ ни одной оригинальной драмы, то изъ подъ его пера, какъ переводчика, вышла цѣлая дюжина шекспировскихъ пьесъ. Такія величины, какъ Гете и Гейне, были предметомъ его культа, и до самыхъ послѣднихъ дней—онъ переводилъ, редактировалъ, издавалъ много-томныя собранія сочиненій своихъ любимцевъ, забывая о всѣхъ тѣхъ неудачахъ, потеряхъ, тяжелыхъ денежныхъ обязательствахъ, непріятностяхъ всякаго рода, которыя выпадали ему въ удѣлъ на этомъ истинно-терніистомъ пути.

Въ этихъ переводахъ и толкованіяхъ произведеній корифеевъ міровой литературы—крупнѣйшая литературная заслуга П. И. Вейнберга.

ТЕЛЕГРАММЫ

Отъ спеціальныхъ корреспондентовъ.

17-го декабря.

ПЕТЕРБУРГЪ. Изъ Бѣлграда телеграфируютъ „Новому Времени“: съ боснійской границы сообщаютъ, что Австро-Венгріей дѣлаются приготовленія на случай предполагаемаго вторженія въ Ново-Базарскій санджакъ. Большая военная комиссія занята приспособленіемъ школьныхъ домовъ подъ госпитали. Вдоль боснійской границы собираются свѣдѣнія, сколько войскъ можно расквартировать въ пограничныхъ мѣстечкахъ.

Изъ Базеля „Новостямъ“ сообщаютъ, что сіонистскій съѣздъ единогласно рѣшилъ основать еврейскій національный фондъ.

Изъ села Крупеца, Курской губерніи, Путивльскаго уѣзда, сообщаютъ „С.-Петербургскимъ Вѣдомостямъ“, что туда прибылъ комиссіонеръ для покупки лошадей для Англіи и пробудетъ тамъ до Новаго года. Лошадь покупаются малорослыя, по хорошимъ цѣнамъ.

Отъ Россійскаго Телеграфнаго Агентства.

17-го декабря.

ПЕТЕРБУРГЪ. 16 декабря происходило чествованіе по поводу 50-ти лѣтней литературной и общественной дѣятельности Вейнберга. Поднесено 22 адреса, золотой вѣнокъ отъ русскихъ драматическихъ писателей и оперныхъ композиторовъ, 2 альбома, бронзовая статуетка съ надписью: отъ друзей и почитателей, и большой портретъ юбиляра. Въ 6 часовъ вечера состоялся въ ресторанѣ Контана обѣдъ.

МОСКВА. Обнаружено убійство цѣлаго семейства, матери 44 лѣтъ и двухъ дочерей 18 и 17 лѣтъ, 16 декабря утромъ. Выяснилось, что преступленіе совершилъ 20-лѣтній сынъ убитой, который похитилъ у матери 500 рублей на подарки своей возлюбленной. Узнавъ, что кража обнаружена матерью и сестрами, желая избавиться отъ свидѣтелей и скрыть слѣды кражи, онъ убилъ мать и сестеръ обухомъ топора, затѣмъ заявилъ полиціи о преступленіи, сказавъ, что оно совершено неизвѣстными злоумышленниками съ цѣлью похищенія денегъ.

16 декабря исполнилось тридцатилѣтіе ученой и педагогической дѣятельности профессора Стороженко.

ВАРШАВА. 1 января открывается для общественнаго пользованія телефонная линія Варшава-Лодзь.

Министерство Земледѣлія рѣшило открыть въ Варшавѣ институтъ молочнаго хозяйства по образцу существующаго въ Финляндіи. По ходатайству томашевскихъ суконныхъ фабрикантовъ Министерство Финансовъ разрѣшило безпошлинный ввозъ образцовъ чесаной шерсти изъ-за границы.

ГЕЛЬСИНГФОРСЪ. Государь Императоръ соизволилъ 7 декабря на возведеніе въ Гельсингфорсѣ памятника Ленроту, собирателю „Калевалы“. Время закладки и открытія памятника должно быть назначено генералъ-губернаторомъ.

Уволены отъ службы, съ Высочайшаго соизволенія, главный директоръ финляндскаго таможеннаго вѣдомства Винтеръ и главный директоръ тюремнаго вѣдомства Гриппенбергъ.

„Финляндская Газета“ сообщаетъ, что 7 декабря состоялось Высочайшее повелѣніе: адресъ-протестъ противъ новаго устава о воинской повинности, подписанный, между прочимъ, многими мѣстными чиновниками, оставить безъ послѣдствій. При замѣщеніи должностей, облеченныхъ Монаршимъ довѣріемъ, при отсутствіи соотвѣтствующихъ кандидатовъ изъ числа мѣстныхъ уроженцевъ повелѣно назначать на таковыя должности уроженцевъ Имперіи.

ОРЕЛЪ. Губернскимъ предводителемъ дворянства громаднымъ большинствомъ избранъ М. А. Стаховичъ.

УФА. Губернское земское собраніе закрылось. Разсмотрѣно болѣе 120 докладовъ.

ПЕНЗА. Предсѣдателемъ губернской земской управы снова избранъ Атрыганьевъ.

ТАМБОВЪ. Послѣ одного дня съ температурой 20 градусовъ ниже нуля, два дня стоитъ оттепель; идетъ дождь; вечеромъ туманъ, одинъ градусъ тепла.

ЧИСТОПОЛЬ. Вслѣдствіе необычайно глубокихъ снѣговъ и бурной погоды, сообщеніе между деревнями сдѣлалось крайне затруднительно. Привозъ хлѣбовъ остановился.

ЛОДЗЬ. Въ окрестностяхъ Лодзи озимые выглядятъ довольно хорошо. Недостатокъ хлѣба въ этомъ районѣ даетъ себя сильно чувствовать. Привозъ хлѣба производится по желѣзной дорогѣ, почему цѣны высокія. Недостатокъ подножнаго корма заставляетъ многихъ распродавать скотъ.

ПЕТРОЗАВОДСКЪ. Губернское земское собраніе закрылось. Разсмотрѣно 160 докладовъ.

СИМБИРСКЪ. Предсѣдателемъ губернской управы избранъ князь Баратаевъ.

НОВГОРОДЪ. Губернское земское собраніе закрыто. Открыто губернское дворянское собраніе.

ВОРОНЕЖЪ. Губернское земское собраніе закончилось послѣ разсмотрѣнія всѣхъ очередныхъ дѣлъ. Новымъ предсѣдателемъ губернской управы избранъ Лутовиновъ. Выборы членовъ управы не состоялись. Зимы нѣтъ. Идутъ дожди.

ЧЕРНИГОВЪ. Всю ночь падалъ снѣгъ. Поля хорошо покрылись. Температура нуль.

ЛОНДОНЪ. Лордъ Китченеръ доноситъ изъ Іоганнесбурга, что англичане, захваченные въ плѣнъ у Твифонтейна, отпущены на свободу и прибыли въ Вифлеемъ.

НЬЮ-ЙОРКЪ. По свѣдѣніямъ изъ Сантъ-Яго, въ Чили, аргентинскій посланникъ Портелла уѣзжаетъ сегодня въ Буэносъ-Айресъ.

ВИЛЕМСТАДЪ. Судя по полученнымъ извѣстіямъ, революція въ Венецуэлѣ распространяется. Вся страна теперь въ состояніи мятежа. Ежедневно ожидается высадка съ боевымъ матеріаломъ генерала Матоса, руководителя инсургентскаго движенія. Венецуэльское правительство предписало пріостановить движеніе на нѣмецкой желѣзнодорожной линіи, такъ какъ общество отказалось перевозить войска безъ предварительнаго обезпеченія въ случаѣ возможнаго ущерба.

НЬЮ-ЙОРКЪ. Какъ телеграфируютъ изъ Вилемстада, германское посольство въ Каракасѣ обратилось къ венецуэльскому правительству съ энергическимъ протестомъ противъ пріостановки желѣзнодорожнаго сообщенія.

ТЕГЕРАН

рабочихъ съ золотыхъ промысловъ, отразились значительною недомывкой золота и причинили золотопромышленникамъ, особенно Амурской области, убытки, достигшіе въ общей сложности почти 1,000,000 р. Въ видахъ поддержанія потерпѣвшихъ золотопромышленниковъ, по представленію министра финансовъ и министра государственныхъ имуществъ, по словамъ «Рус. Вѣд.», рѣшено понизить горную подать и подесятинную плату для золотопромышленниковъ Амурской области и Олекминскаго округа, пострадавшихъ въ этомъ отношеніи больше золотопромышленниковъ другихъ мѣстностей Сибири.

—На дняхъ утверждено положеніе о первой международной выставкѣ спорта въ Петербургѣ въ маѣ и іюнѣ 1902 г. За выдающіеся экспонаты комиссіей будутъ присуждены награды. Допускается продажа выставочныхъ предметовъ. Будутъ происходить спортивныя развлеченія, олимпійскія игры и боксъ.

—13 ноября въ Александринскомъ театрѣ сверху изъ ложи или галереи упалъ въ партеръ бинокль и сильно ушибъ плечо сидѣвшей въ креслѣ дамы. Полиція усиленно разыскивала владѣльца бинокля, но собственникомъ его никто не хотѣлъ себя признать. Злополучный бинокль остался у полицейскаго чиновника.

—Весною будущаго года, по сообщенію столичныхъ газетъ, ожидается въ Россію построенный по заказу русскаго правительства въ Америкѣ, на судостроительной верфи Крампа, новый эскадренный броненосецъ «Ретвизанъ». Въ Филадельфіи, гдѣ производилась постройка броненосца, находятся командиръ судна и часть офицеровъ и команды. Недавно изъ Россіи отправлена въ Америку на броненосецъ партія нижнихъ чиновъ флота, «Ретвизанъ» зачисленъ въ составъ судовъ 1 ранга балтійскаго флота. Переходъ броненосца черезъ Атлантическій океанъ въ Европу явится для него первымъ практическимъ плаваніемъ на большія разстоянія.

—Въ настоящее время на разсмотрѣніи Государственнаго Совѣта находится проектъ правилъ о ветеринарно-полицейскихъ мѣрахъ по предупрежденію и прекращенію заразныхъ и повальныхъ болѣзней на животныхъ. Предполагается переименовать ветеринарныхъ врачей на скотопригонныхъ трактахъ въ пунктовыхъ ветеринарныхъ врачей и присвоить имъ содержаніе, соотвѣтственно важности пунктовъ, 1,500, 1,200 и 1,000 р. въ годъ и, кромѣ того, отпускать авансы на разъѣзды и канцелярскіе расходы.

—На дняхъ въ Государственномъ Совѣтѣ, по словамъ «С.-Пет. Вѣд.», разсматривался и принятъ внесенный Министерствомъ Земледѣлія и Государственныхъ Имуществъ законопроектъ о проведеніи осушительныхъ и оросительныхъ канавъ на чужихъ владѣніяхъ. Кромѣ этого закона, Министерствомъ Земледѣлія разрабатывается въ настоящее время проектъ учрежденія при Министерствѣ гидрологическаго комитета, который явится учрежденіемъ ученымъ, разрабатывающимъ всѣ вопросы по гидрологіи.

—По предложенію нижегородскаго отдѣла Русскаго общества охраненія народнаго здравія IV секція общества, какъ пишутъ «Нов. Вр.», постановила ходатайствовать въ совѣтѣ общества о созваніи всероссійскаго съѣзда по воспитанію и школьной гигіенѣ и соединить этотъ съѣздъ съ предстоящимъ празднованіемъ 25-лѣтняго юбилея дѣятельности общества.

—Во всѣхъ московскихъ ссудо-сберегательныхъ кассахъ на дняхъ открываются операціи по школьнымъ сберегательнымъ кассамъ.

—Святѣйшій Синодъ, озабочиваясь возможно большимъ привлеченіемъ инородческихъ дѣтей въ духовныя училища, постановилъ не распространять на нихъ дѣйствія изданнаго ранѣе указа объ ограниченіи пріема въ духовныя училища инославныхъ воспитанниковъ 10% числа всѣхъ обучающихся и, вообще, предоставить инородческимъ воспитанникамъ названныхъ учебныхъ заведеній возможность полученія образованія на одинаковыхъ основаніяхъ съ русскими учащимися.

—Въ недавнее время Святѣйшимъ Синодомъ былъ подвергнутъ обсужденію вопросъ о томъ, могутъ ли въ настоящее время быть назначаемы на должности старостъ сельскихъ церквей сидѣльцы казенныхъ винныхъ лавокъ. Вопросъ этотъ разрѣшенъ отрицательно.

—Въ Москвѣ совмѣстными силами и средствами нѣсколькихъ медицинскихъ обществъ предположено изданіе журнала «Русское хирургическое обозрѣніе».

ВНУТРЕННІЯ ИЗВѢСТІЯ.

——**Опасный комиссіонеръ.** На дняхъ въ с. Лысково прибылъ комми-вояжеръ отъ одной крупной чайной фирмы въ Москвѣ. Явившись въ нетрезвомъ видѣ въ одну лавку съ предложеніемъ забирать чай отъ фирмы, комми-вояжеръ сталъ зачѣмъ-то показывать револьверъ и произвелъ нечаянно выстрѣлъ, страшно напугавшій хозяина лавки. Выстрѣлъ, къ счастью, не сдѣлалъ никому вреда. Затѣмъ комми отправился на извозчикѣ ѣздить по Лыскову и по дорогѣ опять стрѣлялъ, и на этотъ разъ умышленно. Денегъ извощику комми платить не нашелъ нужнымъ. Приключенія свои комми, по словамъ «Волгаря», окончилъ въ мѣстной гостинницѣ, гдѣ какимъ-то образомъ попалъ въ чужой занятый номеръ, и здѣсь произошли нѣкоторыя недоразумѣнія, послѣдствіемъ которыхъ было то, что комми долженъ былъ выѣхать изъ гостинницы.

——**Несчастливый городской голова.** Томскій городской голова А. П. Карнаковъ 4 декабря, по словамъ «Спб. Вѣст.», получилъ тяжкое поврежденіе лѣвой руки. Открывая несгораемый сундукъ съ весьма тяжелой крышкой, онъ неосторожнымъ движеніемъ далъ захлопнуться послѣдней въ то время, когда лѣвая рука еще лежала на переднемъ бортѣ сундука, при чемъ одинъ изъ пальцевъ совершенно отрубило, какъ топоромъ. Настоящая случайность является для Карнакова въ непродолжительный промежутокъ уже второю, такъ какъ на этихъ-же дняхъ онъ получилъ очень чувствительные ушибы въ своемъ экипажѣ, около городской управы, при столкновеніи его лошадей съ другими.

——**Энергичная дѣвица.** Двѣ недѣли тому назадъ изъ Одессы скрылась дочь мѣстнаго купца Т—ра М., 18 лѣтъ, захватившая у отца 2800 рублей наличными деньгами и свои драгоцѣнности. Всѣ поиски бѣглянки не привели ни къ чему. Въ то время, когда чета Т—ръ терялась въ догадкахъ о мѣстонахожденіи своей дочери, послѣдняя успѣла сочетаться узами Гименея съ христіаниномъ Г—кимъ. Новобрачные на дняхъ, по словамъ «Од. Нов.», возвратились въ Одессу.

——**Одесскіе мошенники.** Нѣсколько времени тому назадъ въ одесскихъ газетахъ сообщалось о мошенническихъ продѣлкахъ домовладѣльца Дворянской улицы Генриха Вурста, жертвой котораго сдѣлалось нѣсколько десятковъ человѣкъ. Когда репутація Вурста достаточно опредѣлилась, онъ измѣнилъ систему своихъ дѣйствій и сошелся съ маклеромъ Давидомъ Маневичемъ, который сталъ объявлять въ газетахъ, что ищетъ управляющихъ домами на выгодныхъ условіяхъ. Михаилъ Фишеръ, прочтя объявленіе Маневича, явился къ нему на квартиру (уголъ Почтовой и Преображенской ул., д. № 38). Маневичъ, суля ему золотыя горы, отправился вмѣстѣ съ нимъ къ Вурсту. Соблазнивъ Фишера своими предложеніями, Вурстъ получилъ отъ него залогъ въ 500 р. Фишеръ, сдѣлавшись управляющимъ домомъ по Дворянской ул., аккуратно являлся въ назначенный Вурстомъ часъ и, просиживая безъ дѣла опредѣленное время, уходилъ. Располагая свободнымъ временемъ, Фишеръ сталъ подыскивать себѣ еще побочную работу. Встрѣтивъ въ газетѣ объявленіе справочной конторы Волянскаго о томъ, что ищутъ управляющаго, онъ отправился туда. Волянскій за адресъ искателя потребовалъ у Фишера 30 руб. Отъ Волянскаго Фишеръ узналъ, что управляющій нуженъ Вурсту. Когда на это Фишеръ заявилъ, что онъ управляющій Вурста, Волянскій нѣсколько смутился и затѣмъ заявилъ, что онъ не зналъ, что Вурстъ уже имѣетъ управляющаго, и возвратилъ ему 30 р. Тѣмъ не менѣе, Фишеру не понравилась эта исторія. Съ цѣлью провѣрить дѣйствія Волянскаго, онъ дня черезъ два предложилъ своему тестю Карлу Гутшу отправиться въ справочную контору. Волянскій, получивъ у Гутша деньги, послалъ его къ Вурсту. Вурстъ охотно согласился принять его въ управляющіе съ платой въ 50 р. въ мѣсяцъ, при условіи внесенія залога въ 500 р. Время занятій Вурстъ назначилъ Гутшу всего 2 часа въ день отъ 4 до 6 часовъ вечера (Фишеру было назначено время отъ 11 до 1 часа дня). Послѣ объясненія съ Вурстомъ, Фишеръ отказался отъ службы и потребовалъ возврата залога. Вурстъ отказалъ. Тогда Фишеръ обратился съ прошеніемъ въ и. д. одесскаго градоначальника графу П. П. Шувалову. Фишеру удалось получить обратно 310 р. Остальныя деньги пропали. Вскорѣ послѣ исторіи съ Фишеромъ Вурсту удалось запутать въ свои сѣти Варвару Станкевичъ, которая вручила ему въ видѣ залога четыре выигрышныхъ билета на 2,000 руб. Черезъ нѣсколько дней послѣ поступленія на службу г-жа Станкевичъ узнала, съ кѣмъ она имѣетъ дѣло, и потребовала возврата залога. Вурстъ указалъ ей на... дверь. Такъ, изо дня въ день увеличивалось число жертвъ Вурста и Маневича. Наконецъ, жертвы сошлись, и передъ прокуроромъ окружного суда П. М. Левченко продефилировала цѣлая шеренга обманутыхъ управляющихъ. Наиболѣе пострадавшими являются: князь Шаховской, У. Гей, С. Десятникъ, М. Ефетовъ и Варвара Станкевичъ. Прокуроръ далъ ходъ прошенію жертвъ, и судебный слѣдователь подвергнулъ допросу Генриха Вурста, отдалъ приказаніе полиціи Херсонскаго участка арестовать обвиняемаго. Вурстъ былъ задержанъ и препровожденъ въ тюремный замокъ. Кромѣ того, по предписанію судебныхъ властей, на недвижимое и движимое имущество Вурста наложено запрещеніе. Такой же участи подверглось имущество Маневича, также, по словамъ «Од. Нов.», привлеченнаго къ отвѣтственности.

——**Юная преступница.** На дняхъ въ Орѣховѣ, Таврической губерніи, произошелъ небывалый случай. Крестьянская дѣвушка М., 16 лѣтъ, придя изъ сосѣдняго села Преображенска къ вечерѣ, задумала обокрасть церковь. Для этой цѣли она незамѣтно отъ другихъ спряталась за книжный шкафъ; переждавъ, когда молящіеся и священникъ ушли изъ церкви, и заперлась за ними снаружи на замокъ дверь, она вышла изъ своего убѣжища и принялась хозяйничать въ пустой церкви. Въ воскресенье утромъ, сторожъ, убирая церковь, замѣтилъ безпорядокъ и, подозрѣвая что-то, пошелъ доложить настоятелю. Настоятель, входя въ церковь, велѣлъ запереть за собою наружную дверь, чтобы не выпустить вора, если онъ не успѣлъ уйти, и приказалъ повнимательнѣе осмотрѣть храмъ. Недолго пришлось искать вора. Сторожъ, замѣтилъ, что изъ-за шкафа кто-то выглядываетъ то съ одной, то съ другой стороны, подошелъ побливже. Въ этотъ моментъ дѣвушка выскочила и накинулась на сторожа. Ее задержали, пригласили полицію, обыскали и нашли въ карманахъ, какъ сообщаетъ «Юж. Кр.», около 20 руб., которые она похитила изъ свѣчного ящика.

——**Курьезное дѣло.** Въ камерѣ одесскаго мирового судьи 13 участка слушались три дѣла: по обвиненію С. Зарицкимъ М. и Б. Зухербоймовъ въ томъ, что они бранили его «невыразительными» словами, по обвиненію тѣмъ-же Зарицкимъ Б. Зухербоймъ въ томъ, что она пустила въ него полѣномъ и, наконецъ, по обвиненію М. и Б. Зухербоймами С. и Ш. Зарицкихъ въ оскорбленіи словами. Поводомъ по всѣмъ этимъ дѣламъ послужило то, что мальчики Зарицкаго «обругали» М. Зухербоима «Пушкинымъ». Послѣдній страшно обидѣлся этимъ по его адресу сказаннымъ «нецензурнымъ» словомъ и бросился на мальчугановъ со словами: «я вамъ покажу, какой я Пушкинъ, сами вы Пушкинъ!» Мальчишки-же продолжали кричать: «Пушкинъ, толстый Пушкинъ!» Зухербоймъ пошелъ къ родителямъ мальчиковъ съ просьбой, чтобы они какъ нибудь уняли ихъ. Тамъ его обругали, за него вступилась потомъ его жена, Б. Зухербоймъ, которая избила Зарицкаго. На судѣ М. Зухербоймъ очень волновался.

—Г. судья. Какъ-же я могъ снести, когда меня такъ ругаютъ?

—Какъ же васъ ругали?—спрашиваетъ судья.

—Мнѣ кричали, что я Пушкинъ.

—Развѣ это бранное слово?

—Конечно, г. судья. Меня отъ роду никто такъ не называлъ.

—Васъ, вѣроятно, называли Пушкинымъ, потому что вы очень похожи на него.

—Пускай Богъ милуетъ, г. судья!

Допросивъ свидѣтелей, мировой судья, по словамъ «Од. Нов.», постановилъ: М. Зухербоима и Б. Зухербоймъ за оскорбленіе дѣйствіемъ Зарицкаго подвергнуть аресту: перваго на 7 дней, а вторую на 2 недѣли, Ш. Зарицкаго къ штрафу въ 5 руб., а С. Зарицкаго призналъ по суду оправданнымъ.

—— **Подъ поѣздомъ.** Нѣсколько дней тому назадъ около станціи «Ярославль», Московско-Ярославской жел. дор., по словамъ «Сѣв. Кр.», произошелъ трагическій случай. Крестьянка Чернякина возвращалась домой по полотну дороги въ сопровожденіи своего дѣда, брата и малолѣтней дочери; въ это время ихъ настигалъ поѣздъ. Видя опасность, братъ Чернякиной сбѣжалъ съ полотна въ сторону, успѣвши увлечь за собою дѣвочку, а старикъ догадался лечь плашмя между рельсами; Чернякина-же, хотя тоже бросилась бѣжать, но поскользнулась и упала. Налетѣвшій паровозъ сорвалъ у ней часть черепа и отдавилъ руки. Несчастная тутъ-же скончалась, а старикъ остался невредимымъ, только долго не могъ придти въ себя отъ грохота промчавшагося надъ нимъ поѣзда.

ИНОСТРАННЫЯ ИЗВѢСТІЯ.

Германія. «Post» сообщаетъ, что императоръ пожаловалъ къ Рождеству директору департамента министерства народнаго просвѣщенія Альтгофу, считающемуся иниціаторомъ назначенія профессора Шпана, свой портретъ съ надписью: «Не худшіе плоды тѣ, около которыхъ вьются осы». Другъ Альтгофа Шмоллеръ устроилъ въ честь его банкетъ, на который пригласилъ извѣстнѣйшихъ профессоровъ университета. Моммзенъ и Вирховъ отклонили приглашеніе.

Великобританія. Въ Ливерпулѣ недавно вспыхнулъ сильный пожаръ въ туннелѣ для электрической дороги. Поѣздъ приближался уже къ станціи Дингль, какъ въ послѣднемъ вагонѣ произошелъ взрывъ, отъ котораго загорѣлся весь поѣздъ. Въ нѣсколько мгновеній весь туннель былъ охваченъ пламенемъ. Захваченные врасплохъ пассажиры пытались спастись бѣгствомъ; нѣкоторымъ это дѣйствительно удалось, другіе задохлись въ дыму и сдѣлались жертвою пламени. По послѣднимъ извѣстіямъ, 37 человѣкъ погибли во время пожара и только 5 удалось спастись.

Положеніе дѣлъ въ Ирландіи принимаетъ угрожающій характеръ, такъ какъ на «Зеленомъ островѣ» все сильнѣе проявляются сепаратистскія стремленія и начинается новое аграрное движеніе. Еще въ началѣ декабря статсъ-секретарь по дѣламъ Ирландіи заявлялъ въ одной изъ своихъ рѣчей, что волненіе, охватившее западную Ирландію, не можетъ возбуждать никакихъ опасеній; но на самомъ дѣлѣ аграрная лига снова дѣйствуетъ чрезвычайно энергично: она опубликовала цѣлый рядъ воззваній, въ которыхъ приглашаетъ ирландскихъ фермеровъ не платить англійскимъ землевладѣльцамъ арендную плату и бойкотировать тѣхъ, которые нарушатъ эту инструкцію; словомъ, въ Ирландіи происходятъ снова такія-же смуты, какія происходили 16 лѣтъ тому назадъ, во время сильнѣйшаго обостренія ирландскаго вопроса. Во многихъ пунктахъ страны произошли серьезные безпорядки, принявшіе характеръ открытаго мятежа. Правительство очнулось отъ своего летаргическаго сна лишь тогда, когда оказалось необходимымъ посылать войска для усмиренія мятежныхъ движеній. Одинъ изъ вождей ирландской агитаціи, членъ парламента О'Келли былъ преданъ суду и приговоренъ къ 2-мѣсячному тюремному заключенію. Впрочемъ, ирландское движеніе не ослабѣло отъ этого, и весьма вѣроятно, что въ теченіе предстоящей парламентской сессіи, ирландскій вопросъ выдвинется на первый планъ и будетъ играть такую-же роль, какъ южно-африканскій.

Данія. По поводу продажи Соединеннымъ Штатамъ датскихъ владѣній въ Вестъ-Индіи изъ Копенгагена въ «Nat. Zeit.» сообщаютъ, что королю, правительству и рейхстагу были поданы адресы за многочисленными подписями лицъ, принадлежащихъ къ различнымъ политическимъ партіямъ. Въ этихъ адресахъ выражена просьба не приступать къ продажѣ датскихъ владѣній въ Вестъ-Индіи прежде, чѣмъ все населеніе острововъ не выразитъ посредствомъ подачи голосовъ своего мнѣнія по поводу этого вопроса.

Изъ Вашингтона въ «Berl. Tagebl.» далѣе передаютъ, что датскій посланникъ обратился къ американскому правительству съ ходатайствомъ о разрѣшеніи учредить плебисцитъ всего населенія острововъ прежде, чѣмъ покончить съ переговорами относительно продажи. Соединенные Штаты намѣрены отклонить это ходатайство на томъ основаніи, что населеніе будто-бы уже выразило свое согласіе на присоединеніе къ Соединеннымъ Штатамъ, а потому плебисцитъ является излишнимъ.

Сербія. На дняхъ въ г. Нишѣ возродился сформированный нѣсколько лѣтъ тому назадъ, но потомъ прекратившій свои дѣйствія «Русскій кружокъ» для изученія русскаго языка и литературы. Давно, пишетъ по этому поводу сербскій оффиціозъ «Дневника», у насъ чувствовалась потребность въ изученіи русскаго языка и литературы; поэтому, нельзя не привѣтствовать возобновленія дѣйствій «Русскаго кружка» въ Нишѣ. Кромѣ изученія русскаго языка «Русскій кружокъ поставилъ себѣ цѣлью завязать сношенія съ разными русскими научно-литературными обществами». Въ «Русскій кружокъ» записалось много членовъ, большинство которыхъ составляютъ профессора, офицеры, священники и врачи. На послѣднемъ засѣданіи предсѣдателемъ «Русскаго кружка» выбранъ инженеръ-майоръ Милошъ Божановичъ, секретаремъ—преподаватель гимназіи Миланъ Костичъ, казначеемъ—священникъ Іованъ Поповичъ. Узнавъ о возобновленіи дѣйствій «Русскаго кружка въ Нишѣ, русскій посланникъ въ Бѣлградѣ г. Чарыковъ предроводилъ черезъ нишскаго русскаго консула г. Чахотина въ подарокъ «Русскому кружку» значительное количество экземпляровъ одной русской хрестоматіи.

Японія. Изъ Іокагамы сообщаютъ въ «Daily Mail», что главный штабъ японской арміи ведетъ теперь серьезные переговоры съ главнокомандующими китайской арміи о реорганизаціи послѣдней, согласно современнымъ требованіямъ. Корреспондентъ прибавляетъ, что въ Японіи этому извѣстію придаютъ очень большое значеніе, такъ какъ китайцы легче будутъ понимать и скорѣе сблизятся съ японскими, чѣмъ съ европейскими инструкторами. Японцы примѣняютъ въ своей арміи европейскіе методы и убѣждены, что имъ удастся примѣнить ихъ также и въ китайской арміи.

Филиппины. Американскія правящія сферы снова встревожены положеніемъ дѣлъ на Филиппинскихъ островахъ; послѣдніе отчеты генерала Чеффи констатируютъ, что положеніе американцевъ принято угрожающій характеръ; судя по всѣмъ признакамъ, подготовляется новое возстаніе, вслѣдствіе чего главнокомандующій стягиваетъ войска въ тѣ пункты, которымъ грозитъ наибольшая опасность. По его словамъ, въ настоящій моментъ, когда возстаніе еще не вспыхнуло, наличныхъ войскъ достаточно для того, чтобы держать страну въ повиновеніи; но тѣмъ не менѣе необходимы подкрѣпленія, и главнокомандующій проситъ правительство прислать ему въ концу января не менѣе 5,000 человѣкъ.

Южная Америка. На основаніи послѣднихъ извѣстій относительно недоразумѣній между Чили и Аргентиной можно предположить, что на этотъ разъ дѣло уладится смирнымъ путемъ. «El Commercio» сообщаетъ, что объ республики подписали протоколъ, согласно которому обязались соблюдать постановленія 1898 года и не предъявлять своихъ правъ на спорную область до произнесенія третейскаго приговора королемъ Эдуардомъ VII. По поводу этого соглашенія агентство Гаваса сообщаетъ, что Чили представила Аргентинѣ новыя условія, принятыя послѣдней съ незначительными измѣненіями. Эти условія не только совершенно устраняютъ всѣ возникшія между двумя республиками затрудненія, но ставятъ въ полную зависимость отъ третейскаго приговора вопросъ о полицейской службѣ въ спорной области, а также и о проложеніи необходимыхъ путей сообщенія. Брюссельская «Reforme» къ этому прибавляетъ, что президентъ Аргентины Рока въ отвѣтъ на телеграмму аргентинскаго консула въ Антверпенѣ Альбера де-Бари по телеграфу же сообщилъ, что аргентинское правительство приняло твердое рѣшеніе поддерживать миръ и дружескимъ образомъ разрѣшить всѣ спорные вопросы. Во всякомъ случаѣ въ ближайшемъ будущемъ нечего опасаться войны. Впрочемъ, взгляды обѣихъ республикъ на заключенное соглашеніе повидимому діаметрально противоположны. Общественное мнѣніе Санть-Яго вполнѣ удовлетворено протоколомъ, устанавливающимъ modus vivendi относительно Аргентины, и въ городѣ царитъ безмятежное спокойствіе. Между тѣмъ органы печати Буэносъ-Айреса высказываютъ мнѣніе, что новый протоколъ хотя и устраняетъ возможность войны въ ближайшемъ будущемъ, но не даетъ никакихъ гарантій въ будущемъ. Арміи обѣихъ республикъ дѣятельно продолжаютъ свои военныя приготовленія. Чили намѣрена возвести новыя укрѣпленія въ Талькагуано и Пунта Аренасъ. Въ тайномъ засѣданіи чилійскаго сената правительство ходатайствовало объ ассигнованіи суммы въ 15 мил. долларовъ на военныя издержки. Послѣ бурныхъ преній было, наконецъ, принято рѣшеніе утвердить соотвѣтственный заемъ.

Индія. Изъ Калькуты въ лондонскія газеты передаютъ объ англійской экспедиціи, предпринятой противъ разбойничьей шайки персовъ, занявшей фортъ вблизи Нодицъ въ Мекранѣ. Англійскій отрядъ взялъ этотъ фортъ штурмомъ, при чемъ потерялъ убитыми 3 солдата и ранеными 2 офицера и 6 солдатъ. Со стороны разбойниковъ пало 20 человѣкъ, въ числѣ которыхъ и самъ предводитель, 14 были ранены, а 63 взяты въ плѣнъ. Вся шайка персовъ уничтожена.

Мекранъ это одна изъ провинцій Белуджистана, въ восточномъ углу которой находится Нодицъ. Мекранъ тянется вдоль побережья Индійскаго океана и граничитъ на сѣверѣ съ собственно Белуджистаномъ, на востокѣ съ Джалавановъ и Лесохъ, а на западѣ съ горной страной Бушкири. Населеніе этой мѣстности состоитъ изъ персовъ и армянъ. Западная часть Мекрана входитъ въ составъ Персіи. Извѣстіе объ англійской экспедиціи интересно въ томъ отношеніи, что на этотъ разъ англійскій отрядъ дѣйствовалъ по ту сторону горъ Гала или Бахруа, составляющихъ западную границу Индіи.

Корея. Изъ Сеула сообщаютъ въ англійскія газеты, что одинъ американецъ получилъ отъ корейскаго правительства право чеканки никкелевой монеты на сумму въ три милліона долларовъ. Японскій посланникъ выразилъ энергичный протестъ противъ этого, требуя немедленнаго прекращенія выпуска никкелевыхъ денегъ, такъ какъ курсъ этихъ денегъ постоянно колеблется, и Японія можетъ отъ этого понести большія потери въ торговлѣ.

Смѣсь.

◆**Святыня красоты.** Подъ названіемъ: „Святыни красоты“ въ Парижѣ устраивается постоянная выставка, гдѣ за большія деньги будутъ показываться красавицы изъ красавицъ всѣхъ племенъ земного шара. Предназначаемыя для этого помѣщенія устраиваются съ царской пышностью. Комитетъ выставки будетъ составленъ по преимуществу изъ извѣстныхъ артистовъ, художниковъ и скульпторовъ.

◆**Выстрѣлы въ мечети.** Въ Филиппополѣ, по словамъ болгарскихъ газетъ, произошло неожиданное событіе, взволновавшее мѣстное турецкое населеніе. Во время торжественнаго богослуженія, по случаю наступившаго турецкаго поста „Рамазанъ“ въ главной мечети „Джумая“, переполненной турками, въ тотъ моментъ, когда молодой проповѣдникъ поднялся на возвышеніе говорить проповѣдь, раздались три-четыре выстрѣла изъ револьвера, направленные въ сторону проповѣдника и вызвавшіе сильную панику среди молящихся. Когда они опомнились отъ неожиданности, то узнали, что въ проповѣдника изъ зависти и мести стрѣлялъ бывшій проповѣдникъ главной мечети, уволенный отъ своей должности за нерадѣніе. Присутствующіе турки были такъ возмущены этимъ происшествіемъ, что, только благодаря во время прибывшей полиціи, удалось спасти отъ гнѣва молящихся дерзкаго преступника осмѣлившагося нарушить праздничное богомоленіе.

◆**Новогодній подарокъ.** Супруга президента французской республики Лубе приготовила къ предстоящему Новому году подарки. 4 великолѣпныя куклы на дняхъ будутъ отправлены въ Петербургъ, гдѣ будутъ переданы по назначенію французскимъ посломъ. 3 изъ этихъ куколъ изображаютъ крестьянокъ Бретани, одѣтыхъ въ характерные костюмы различныхъ мѣстностей; четвертая—это пляцъ, остроконечная шапка и пестрое платье котораго уѣшаны изящными серебряными цѣпочками и колокольчиками. Кромѣ куклы, французскимъ посламъ будетъ передана по назначенію еще великолѣпная книга съ художественно исполненными картинами изъ жизни Бретани.

◆**Привилегіи при англійской коронаціи.** Изъ Лондона пишутъ въ „Weser Zeitung“, что у англійской аристократіи въ настоящее время очень много хлопотъ. Вся знать, герцоги, графы, бароны и епископы озабочены теперь разрѣшеніемъ вопросовъ о томъ, какими правами и преимуществами они должны пользоваться при коронаціи короля Эдуарда VII. Особая судебная палата, Court of Claims, старательно обсуждаетъ, кому нести регаліи и исправлять другія должности при коронаціи. Недѣлю тому назадъ, маркизъ Салисбери, лордъ Варденъ, заявилъ предъ этимъ судомъ о притязаніяхъ бароновъ Сенкъ Ворусъ на исполненіе нѣкоторыхъ церемоній при коронаціи. Бароны эти прежде пользовались привилегіей держать надъ королемъ балдахинъ изъ золотой парчи съ четырьмя серебряными палками и серебрянымъ колокольчикомъ въ каждомъ углу. Балдахинъ этотъ изготовляется на счетъ короля и переходитъ затѣмъ во владѣніе бароновъ, получавшихъ также пурпуровую матерію на платье. При коронованіи Карла II слуги короля поспорили съ означенными баронами за обладаніе балдахиномъ; когда же король узналъ объ этомъ, онъ разсчелъ слугъ и возвратилъ баронамъ ихъ сокровище. Миссъ Вильтеръ домогается привилегіи подать королю въ день коронаціи первый кубокъ вина и затѣмъ получить этотъ кубокъ въ качествѣ вознагражденія. Двѣ другія просьбы касаются должностей надзирателя кладовой и перваго погребщика. Возникновеніе этихъ должностей относится къ феодальному времени, когда даже самыя низкія должности при правителяхъ поручались лицамъ, достойнымъ наибольшаго довѣрія. Герцогъ Ричмондскій требуетъ себѣ привилегію несенія скипетра съ голубемъ. Онъ состоитъ изъ золота и имѣетъ въ длину 3 фута и 7 дюймовъ. На верхнемъ концѣ находится золотой шаръ, украшенный драгоцѣнными камнями, надъ которымъ возвышается крестъ, на крестѣ же сидитъ голубь изъ бѣлой эмали съ распростертыми крыльями. Герцогъ Рокобержъ испрашиваетъ себѣ разрѣшеніе нести посохъ св. Эдуарда, на который король долженъ упираться. Посохъ этотъ также золотой и имѣетъ въ длину 4 фута $7^1/_2$ дюймовъ. Государственный мечъ, который желаетъ вести графъ Гентингдонъ, имѣетъ рукоятку, крестъ которой образованъ изо льва и единорога. Золотая держава, наконецъ, которую, вѣроятно, будетъ нести герцогъ Сомерсетскій, имѣетъ въ діаметрѣ шесть дюймовъ и украшена множествомъ драгоцѣнныхъ камней, изъ которыхъ особенно замѣчателенъ аметистъ, величиною въ $^1/_2$ дюйма.

◆**Дуэли въ Германіи** все еще продолжаются. Военный судъ 18-й дивизіи въ Кіелѣ приговорилъ военнаго врача 8-го артиллерійскаго полка Бергмана къ тремъ мѣсяцамъ заключенія за то, что онъ жестоко ранилъ своего противника доктора Больтена (изъ Кузума). Военный судъ нашелъ, что условія, на которыхъ происходила дуэль, были несовмѣстимы съ понятіемъ о военной чести. Всего были 32 схватки и докторъ Больтенъ былъ тяжело раненъ 5 разъ въ лицо и 1 разъ въ руку.

◆**Голодающій подъ водой.** Въ Royal Aquarium, въ Лондонѣ, недавно показывался новый голодальщикъ, совершившій, однако, свой подвигъ при совсѣмъ особыхъ условіяхъ. Оригинальный постникъ этотъ, французъ, по имени Жоржъ Палюсъ, твердо вѣритъ въ силу самовнушенія. И вотъ онъ внушилъ себѣ, что такія ощущенія, какъ голодъ и жажда, вообще совсѣмъ не существуютъ. Затѣмъ все его тѣло было обернуто фланелевыми бинтами шириной въ четыре дюйма, которыхъ на это пошло 400 метровъ, такъ крѣпко, что кровообращеніе почти совершенно прекратилось. Спеленатаго такимъ образомъ, его положили въ гробъ, снабженный стекляннною крышкой, который избранная для наблюденія комиссія запечатала. Для того, чтобы быть вполнѣ увѣренными въ томъ, что Палюсу никто не будетъ тайно доставлять пищу, стеклянный гробъ, въ который съ помощью особаго аппарата накачивался воздухъ, былъ помѣщенъ на дно резервуара съ водой. Около этого бассейна, черезъ прозрачную воду котораго можно было ясно различить блѣдное лицо человѣка, погруженнаго въ летаргическій сонъ, во всякое время дня и ночи тѣснились многочисленные посѣтители акваріума.

◆**Растерзанный медвѣдь.** Въ звѣринцѣ города Жансонвилля, находящагося въ штатѣ Флорида, большой нубійскій левъ, попавъ въ клѣтку медвѣдя, набросился на него и, послѣ непродолжительной борьбы, растерзалъ его. До сихъ поръ левъ, часто бывавшій въ клѣткѣ медвѣдя, жилъ съ нимъ въ мирѣ и ссора между двумя животными произошла изъ за куска сахару, брошеннаго медвѣдю хозяиномъ звѣринца.

СПРАВОЧНЫЙ ЛИСТОКЪ.

Продажныя цѣны %/% бумагъ въ Кіевской конторѣ Государственнаго Банка.

На 17-е декабря.

4% Государств. рента	98⅜
4½% конс. облигац. 1 выпуска	100⅛
„ „ 2 „	100⅛
4½% внутр. заемъ 1893 г.	100⅛
4% закл. листы Госуд. Двор. З. Б.	94⅛
3½% „ „ „ „	88
4% свид. Крестьян. Банка	93
5% бил. 1-го съ выигр. займа 1864 года	478
„ 2-го „ „ „ 1866	359½
5% закл. съ выигр. л. Гос. Дв. З. Б.	248¼

Комиссіонныя бумаги.

	пок.	прод.
4½% Закл. л. Кіевск. З. Б.	89,40	90,40
4½% „ л. Полтав. „	89,40	90,40
4½% „ л. Зем. Б. Хер. г.	89½	—
4½% „ л. Бес.-Таврич. З. Б.	88	—
4½% Обл. Кіев. Гор. Кр. Об.	83½	84½
5% „ „ „ „	92	—

Примѣчаніе. Кромѣ того, контора покупаетъ (по комиссіи) всѣ прочія Государственныя бумаги, желѣзнодорожные займы, городскіе займы и ипотечные бумаги.

БИРЖЕВАЯ ТЕЛЕГРАММА.

С.-Петербургъ, 17 декабря 1901 г.

Сегодня состоялся здѣсь слѣд. вексе. курсъ на рубль:

На Лондонъ на 3 мѣс.	за 10 ф. ст.	93 р. 65	к.
На Гамбургъ „ 3 „	„100 мар.	45 р. 92½	к.
На Парижъ „ 3 „	„ 100 фр.	— р. —	к.
На Вѣну „ 3 „	„ 100 кр.	39 р. 55	к.

Курсъ русскаго рубля въ Берлинѣ на конецъ мѣсяца — —

5% внутр. съ выигр. займа 1 вып.	478½	сд.
5% „ „ „ „ 2 вып.	361	пок.
5% Двор. „ „ „ 3 вып.	246¾	сд.
Настроеніе фондов. биржи	—	

БЮЛЛЕТЕНЬ

Кіевской метеорологической обсерваторіи.

Отъ 17-го декабря 1901 года.

	7 час. утра.	1 час. дня.	9 час. веч.
Темпер. возд. по Цельсію	—4,9	—1,6	—2,8
Баром. при 0° въ милим.	750,7	752,8	754,5
Влажность въ процентахъ	88	77	82
Направл. и скорость (въ метр. въ секунду) вѣтра	$C3_2$	3_4	103_4
Облачность	6	0	10
Колич. осадк. въ милим.	—	—	—

Наибольшая температура за сутки (отъ 9 час. веч. до 9 час. веч.) = —1,0.

Наименьшая температура за сутки (отъ 9 час. веч. до 9 час. веч.) = —6,0.

Наименьшая температура за сутки на поверхн. почвы = —14,9.

Средняя температура воздуха за сутки = —3,1.

Многолѣтняя средняя температура воздуха за сутки = —6,3.

Общее состояніе погоды въ Европѣ утромъ, 17 декабря, на основаніи телеграммы Главной физической обсерваторіи:

Барометрическіе минимумы: въ Норвегіи (Христіансундъ 746) и на Средней Волгѣ (Порѣцкое 751 мм.); высокое давленіе на Уралѣ и на крайнемъ сѣверо-востокѣ Россіи (Усть-Цильма 773 мм.), сравнительно высокое въ центральной Европѣ (Цюрихъ 767 мм.) и на Днѣпрѣ (Кіевъ 768 мм.). Осадки выпали въ центрѣ, на востокѣ и мѣстами на сѣверо-востокѣ, температура ниже нормы на сѣверо-востокѣ Росс

КАССЫ несгораемыя отъ 70 до 1000 р. Папцырныя отъ 200 до 3500 р. Для задѣлки въ стѣну отъ 15 до 300 р. Сундуки отъ 35 до 250 р. Шкатулки отъ 8 до 40 р. Касса находилась въ сильнѣйшемъ огнѣ 5½ ч., раскалилась до бѣла, бумаги, спички и порохъ, находящіеся въ ней, ничуть не измѣнились, двери и замки отперлись свободно ключами. **ФАБРИКА**

С. ЗВѢРЖХОВСКАГО,

въ Кіевѣ, Б.-Васильков., 63. Прейсъ-курантъ безплатно. Продажа за наличн. и въ разсрочку. к1-100 P28166

ОПЫТНАЯ учит. оконч. мин. гимн., получ. образ. за границ. дастъ уроки; также фр., нѣм. яз. и муз., согл. за столъ и кв. Вид. 11—2, 4—6. Бассейная, 15, кв. 10. № 1-2 P26290

МОЛ. полька вщ. мѣста гувернантки за мал. воз. М.-Владимір., 12, кв. 5. P26298

Пріѣзжая вщ. мѣста экономки, согласна на выѣздъ, им. реком. Рейтарская, 45, спр. дворн. 3713

Кухарка вщ. мѣста. Левашевская, 14, спрос. дворника. P26301

Прачка оп. вщ. поден. работы. Рейтарская, 34, спр. сапожника. P26302

Няня пріѣзжая, съ личн. рек., вщ. мѣста. Б.-Житомир., 29, кв. 2. P26282

Пріѣзжая **нѣмка** вщ. мѣста къ дѣтямъ. Лютеранская, 24, кварт. 20. 26293

Швейцара или служителя при магазинѣ вщ. мѣста, им. атт., пріѣзжій. Левашевская, 38, кв. 12. P26295

Швейцара, дворника съ подв. кн. вщу мѣста. Пушкин., 5, спр. шв. P26272

ШВЕЯ ищетъ поден. работы. Кузнечная, № 10, спр. дворн. P25803

ШВЕЯ вщ. поден. раб. 40 коп. въ день. Владимірская, 62, кв. 16. P26270

ШВЕЯ вщ. работы мѣсячно или поденно. Институтская, № 22, кв. 5. P26303

Швея вщ. под. раб. Жилянск., 100, кварт. 28. P26281

ИЩУТЪ комиссіонера-еврея хорошо знающаго Кіевъ. Прислать адресъ: Крещатикъ, почтамтъ, предъявителю квитанціи № 3716. 3716

Передается бакалейная лавка. Бульонская, д. № 63. 3715

Бакалейно-табачная лавка продается за отъѣздомъ. Рейтарская, № 38. № 1-2 P26275

Бакалейная лавка перед. противъ каз. лавки. Жилянская, 82. чтсбвс 1-4 P26291

Комната меблированная въ интеллигентной семьѣ отдается въ наемъ. Караваевская, № 20, кв. 7. № 1-3 00

ИЩУТЪ кварт. отъ 5—6 комн., недалеко отъ центра, съ удоб. Уса. письм. гостиница Гладынюка, № 14. к. 1-3 P26299

Отдается комната съ отдѣл. ходомъ въ бездѣтн. семьѣ. Бассейная, 9, кварт. 31, Игнатюкъ. P26306

1, 2 бол. комнаты отд. (залъ). Рейтарск., 30, пар. х. съ ул. Тамъ-же учитца подг. и репетир. 1-2P26284

АУКЦІОНЪ.

Декабря 19 и 20 дня, съ 11 час., на Большой-Васильковской ул., въ домѣ № 12, въ магазинѣ № 4, **городскимъ аукціонистомъ** будетъ произведенъ аукціонъ. Продажѣ подлежатъ: бѣлье, галстухи, шарфы, юбки, блузки, фуфайки, фиксат., плащи, альбомы, зонтики и др. предметы. к 2-2 P26261

По дорогѣ **съ вокзала,** на Львовскую улицу, утерянъ свёртокъ желтой кожи въ ремняхъ, въ которомъ находились тетради за №№ 30676, 30677, 30678, 30679 съ бланками предварительныхъ квитанцій съ № 766901 по № 767000 включительно С.-Петербургской компаніи «Надежда», а также и другія бумаги. Нашедшаго просятъ доставить за вознагражденіе. Львовская, 38, 6. P 26287

СТАРАЯ

водка помѣч. Рогозинскаго.

МЕДЪ

старый

ГЕТМАНСКІЙ

старопольскій кастелянскій имѣется только въ винномъ магаз. **Янковскаго,** Фундуклеевская, 3. Магаз. снабженъ разными ликерами, коньянами, винами лучшихъ фирмъ и Варшавскими водками. № 1-4 P26273

САНИ одноконныя продаются. Б.-Подвальная, 18, спр. дворн. № 1-3 P26274

Продается дача въ Мотовиловкѣ около вокзала № 1—800 к. с. домъ, флигель, службы, купальня. Условіе узнать: Фундукл., 72, кв. 13. № 1-3 P26271

Прод. устр. красив. хутор. треб. 2-я закладн. безъ посредн. Б.-Владимір., 46, ферма Н. Г. 2№ 1-5 P26289

Продается **піанино** фабр. Блютнера и **цѣты.** Дѣловая, 14, кв. 2. * 1-3 P26292

Корова снѣжаго тела продается. Львовская, 25. P26283

Продажа московскихъ **саней** а также и **бѣговыя санки.** Александровская, 33, прот. музея. № 1-5 3715

По случаю продается очень дешево аппаратъ **Синематографъ** и 50 картинъ. Узн. Крещатикъ, № 31, кв. 10. 1-3 3719

Піанино хор. тона, вполнѣ испр. прод. за 235 р. Бульв., 36, кв. 22. чтпт1-3 3721

Требуется **18,000** подъ 2-ю закладную дома послѣ 30 тыс. Банков. обезпеченіе вѣрное. Предложи. адрес.: Почтамтъ, предъявит. квитанціи № 3720. №1-3 3720

ДЕШЕВО и выгодно пріобрѣсть къ праздникамъ **музыкальные** инструм.: балалайки на выборъ, гармоніи, гитары, мандолины, цитры. **Б. Васильковская,** 108, въ мастерской А. Я. Бантосъ. №1-3 3717

КОРСЕТЫ

M-me Marie: Спец. магаз. Кіевъ, Крещатикъ, д. 52. **Готовые. На заказъ. Чистка. Поправка. Кашъ-корсе. Высылка наложен. платеж.** 2№1-100 P26280

Рояль дешево **продается.** Крещатикъ, 56, кварт. 8. №1-2P26285

2 комнаты безъ кухни. Прорѣзная, 20, кв. 8.

Молоко свѣжее три удоя въ день, второй дворъ. втпт1-4 3714

АЛЛЮМИНІУМЪ.

УСОВЕРШЕНСТВОВАННЫЯ

американскія

КЕРОСИНОВЫЯ ПЕЧИ ПОЛУЧЕНЫ

Товариществомъ

Ж. БЛОКЪ.

КІЕВЪ, Крещатикъ, 32.

АЛЛЮМИНІУМЪ.

втпт 57-100 P966

Агентство Общ.

ГРАММОФОНОВЪ

въ Россіи

А. Мяновскій,

Кіевъ, Крещатикъ, 52.

Получены всѣ системы Граммофоновъ. Колоссальный выборъ пластинокъ—музыка на и пѣніе иностран. и русск. артистовъ. Новость! Концертная мембрана. Новость! Передаетъ звукъ въ три раза сильнѣе обыкновенной! Фуроръ! Самый большой граммофонъ Монархъ стоитъ 125 руб. По соглашенію съ обществомъ граммофоновъ принимаю въ обмѣнъ на сплавъ старыя обыгранныя пластинки. **Фонографы, Графофоны и Микрофоны** въ громадн. выборѣ, валики отъ **50** к. Имѣется пѣніе г. **Шевелева.** Каталоги безплатно.

15-30 P2594

Складъ

НОВѢЙШИХЪ ИЗОБРѢТЕНІЙ

А. Мяновскій,

Крещатикъ, 52.

Для подарковъ!

Фонографъ 15 р. Діорама съ 30 видами Парижа и выставки 90 к. Волшебные фонари отъ 95 к. Механическія булавки для галстуковъ 1 р. Стереоскопъ 1 р. 35 к. Карманныя электр. лампы 8 р. Фотографич. аппаратъ Гномъ съ полнымъ наборомъ 3 р. 50 к. Карманный синематографъ 20 к. Копилка телеф. 40 к. Разные автоматы отъ 95 к. и много др. новостей. Полученъ большой выборъ парижскихъ биноклей и открыт. писемъ.

к 16-30 P25964

Овесъ экономическій. Прошу потребителей обращаться: Торговля овса, Боловельскаго, Щекавицкая, 17. №2-10 P26194

75 к. карман. письмен. приборъ заключающій: перо, карандашъ, штемпель съ краской—имя, отчество, фам. и печ. въ 2 буквы для сургуча. **Необходимо каждому!! Буквы-трафареты** съ несмыв. красн. для бѣлья. Граверъ и рѣзч. печ. **Х. Ю. Бурштейнъ,** Кіевъ, Б.-Влад., 53, пр. гор. теат.

вт6-100 3574

ЗУБНАЯ ЩЕТКА

Н. П. Петерсона. Удовлетворяетъ всѣмъ требованіямъ зубной гигіены, одобрена лучш. зубными врачами. Продается въ аптек. Зейделя, Марцинчика, Филиповича и въ магаз. Юротата.

Оптово-розничная прод. въ Аптечн. складѣ. Крещатикъ, переулокъ, № 3.

*2-5 P26205

Упаковщикъ Матвѣевъ, учен. Лоскутова, имѣетъ пох. отз. М.-Владим. 25. всвтчт99-100 1179

Dames parisiennes désire leçons aprés midi. Alexivkaia, 11, ch. 17. P26279

Française inst. dés. demi-pl. et leçons. Ecrire Михайловская, 20, log. 13. P26300

Une parisienne sérieuse et instruite désire place. M-me Marguerite. Мало-Васильковская, № 25, кв. 5. чтпт1-3 P26297

УПАКОВКА и перевозка мебели, фортепіанъ, зеркалъ, желѣзн. кассъ и проч. М.-Житомирская, № 16. №32-100 P21438

УПАКОВЩИКЪ и перевощикъ мебели, извѣстный **В. И. Лоскутовъ,** въ Кіевѣ, съ 1875 г., Фундуклевск., противъ новаго театра, домъ № 19. Удостоенъ похв. отзыва отъ **ИМПЕРАТОРСКАГО Двора и массою благодарностей** отъ публики за спеціальность. Уступка противъ подражателей 10%. всвтпт56-100 P14540

Отд. Крещ., 25, кв. 78. Телеф. 1266.

Кіевское депо.

УПАКОВКА.

Депо Телефонъ 1265.

всптпт 43-100 P16153

ЧУЛКИ

и

НОСКИ

незамѣнимые по прочности безъ шва въ громадномъ выборѣ предлагаетъ С.-Петербургская фабрика бѣлья и галстуковъ

Р. М. Гершманъ,

Прорѣзная, 4. Телеф. 282. Отдѣленіе въ Одессѣ: Ланжероновская, 17.

Пріемъ заказовъ, передѣлка и мѣтка бѣлья.

Цѣны безъ запроса.

Иллюстрирован. прейсъ-курантъ высылается по требованію. к73 100P3329

*12-23 P19095

ОКОНЧАТЕЛЬНАЯ РАСПРОДАЖА

ВСѢХЪ ТОВАРОВЪ

ВЪ МАГАЗИНѢ

О. ГЕЛЕВЕРЪ,

Крещатикъ, д. № 29. * 3-3 P25804

Вниманію г.г. землевладѣльцевъ.

Принимаю на себя совершенное уничтоженіе крысъ, мышей и насѣкомыхъ.

Яковъ Лабковъ.

Тѣсто „Творка“

для истребленія крысъ и мышей п. 40 р., менѣе 5 фунтовъ не высылаю и жидкость **«Сальваторъ»** для уничтоженія насѣкомыхъ. Продается только у изобрѣтателя **Якова Лабкова.** Кіевъ, Деміевка. Подробности письменно. птвсвт14-25P24377

Благодарность.

Считаю своимъ долгомъ выразить свою благодарность спеціалисту-истребителю крысъ и мышей Я. Лабкову, въ чемъ я лично убѣдился за нѣсколько лѣтъ въ моихъ усадьбахъ. птвсвт5-5 P25916 Гр.-инженеръ **Позняковъ.**

ВЪ ГОР. БЕРДИЧЕВѢ

по Бѣлопольской улицѣ, въ д. Савицкаго, гдѣ пожарное отдѣленіе

открытъ книжный и писче-бумажный магазинъ съ библіотекой

ЕЛЕНЫ ФЕЛИКСОВНЫ ДУБИНКЕВИЧЪ.

Въ библіотекѣ имѣются русскія, французскія и польскія книги. * 4-5 P25746

ОБУВИ получены **большой выборъ:** мужской, дамской и дѣтской, С.-Петерб., Варшав. и собств. кіевск. мастерск. Галоши Т-ва Русск.-Америк. резин. мануф. Сундуки, чемоданы и волжныя вещи.

В. С. Сысоевъ,

Крещатикъ, № 58.

втчтвс18-18P22422

Карета двухм. легкая недорого прод. Бассейная, д. № 11. № 2-4 P26261

Продается нов. игральн. ящикъ

„ПОЛИФОНЪ“ съ нотами.

Бассейная ул., № 21, кв. 4, отъ 4—6 веч. № 2-4 3705

Отдается 2 т. подъ закладную. Владимірская, 19, кв. 6. к 2-2 3711

Акціонерное Общество

С.-ПЕТЕРБУРГСКАЯ ХИМИЧЕСКАЯ ЛАБОРАТОРІЯ

Измайловскій пр., № 27.

Парижъ 1900. **ЗОЛОТЫЯ МЕДАЛИ** Нижн. Новг. 1896.

Фабричная марка.

ЛѢСНАЯ ВОДА

придаетъ комнатамъ благотворный чистый сосновый ароматъ.

Въ продажѣ у извѣстныхъ торговцевъ парфюмерными товарами и въ аптекарскихъ магазинахъ.

4-4P4921

ОПТОВО-РОЗНИЧНЫЕ СКЛАДЫ

Московскаго Торговаго Дома

„И. ПЕХОВИЧЪ И СЫНЪ“.

1) въ Москвѣ, Юшковъ переул., д. Купеч. О—ва.
2) въ Ромнахъ, Гостин. рядъ.
3) въ Кіевѣ, Подолъ, уголъ Александр. ул. и площади, д. Фоломиной.

Телефонъ № 2177.

Большой выборъ всевозможныхъ мануфактур. товар.

ТРИКО, СУКНО, ШЕЛКЪ, ПЛЮШЪ, БАРХАТЪ, ШЕРСТЯН. и БУМАЖН. МАТЕРІИ, ПОЛОТНО и СТОЛОВОЕ БѢЛЬЕ разныхъ фабрикъ, КОВРЫ, МЕБЕЛЬН. МАТЕР., ПОРТЬЕРЫ и ГАРДИННЫи ТЮЛЬ.

Остатки продаются по пятницамъ. сб 1-2 P26202

ВИНО

Товарищество виноторговли Г. Н. ХРИСТОФОРОВА, въ Кіевѣ.

Доводимъ до свѣдѣнія гг. потребителей, что **со 2-го января 1902 года магазинъ Товарищества,** находящійся **на Крещатикѣ, въ домѣ № 28,** бывшій Клугкиста, **рядомъ съ кондитерской Жоржа,** переводится на Крещатикъ-же, уголъ Лютеранской, **домъ Попова, № 29, въ главный магазинъ Т-ва.** * 29-100 P21082

Спеціальная фабрика вѣсовъ

Я. Юлковскій и І. Хондзынскій.

Г. Кіевъ, Б. Дорогожицкая, № 69. Контора: Фундуклеевская, 3, въ 1-мъ этажѣ.

Удостоена ЗОЛОТОЙ медали на Подольской сельско-хозяйственной выставкѣ, въ Винницѣ 1901 г.,

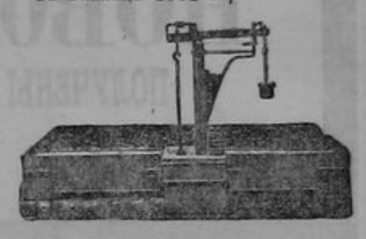

изготовляетъ вѣсы **вагонные** и возовые системы «Фербенксъ»; обыкновенные **возовые,** сотенные, переносные; **сороковые,** усовершенствованные съ нижними верками вѣсовъ «Фербенксъ»; **десятичные;** цѣлые желѣзные равноплечіе для взвѣшиванія въ мѣшк. сахара, муки и зерна; вѣсы **„ТРІУМФЪ“ патентованные спеціальные для взвѣшиванія сахарной свеклы** на полѣ, а также картофеля, угля и проч.

Прейсъ-куранты высылаются по первому требованію. *вт.68-100 P16363

ДЛЯ ПОДАРКОВЪ

ПОЛУЧЕНЫ ВЪ МАГАЗИНѢ

О. М. ОКЛАДЧИКА

въ большомъ выборѣ шерстяныя и бумажныя матеріи. **Цѣны дешевыя.** Уг. Крещатика, противъ думы, рядомъ съ маг. Расторгуева. всвтчт98-100P28147

ВЪ МАГАЗИНѢ Ф. И. ЕРМОЛЬЕВА

Получена мука Адамова, Петрова и др. лучшихъ мельницъ сухая. **Ветчина** отборная Бѣлоцерковская. **Масло** сливочное соленое и русское топленое высшій сортъ. **Чай** Филиппова и др., **конфеты** Абрикосова, Динга, принцессы Ольденбургской, Бормана и др. **Особо рекомендуется высшій сортъ королевскихъ сельдей 2 р. 50 к. дес. Гастрономическій товаръ и дичь.** Крещатицкая площадь, за думой. Телефонъ № 837. к5-10 P26117

Заводъ „Крузенгофъ“

К. В. ШМИДТЪ и Сья, Рига.

Спеціальности:

КИРПИЧНЫЯ и ДРОБИЛЬНЫЯ МАШИНЫ.

Трансмиссіи.

вт14— P17986

Вандажи для беремен. и послѣ родовъ

готов. и по заказу предлагаетъ **аптечный складъ провизора А. И. РУТКОВСКАГО.** Фундуклеевск., 42, ряд. съ Обществ. потр. Ю.-З. ж. д. всвтпт34-50P3956

„ГЕМОРРОЙ“,

катар. жел. и кищ., воспал. поч.; соврем. ученіе и лѣчен. (Въ 3 брош. 1 р. съ пер.). Адр. Кіевъ, **д-ру Гурину.** Фундуклеевск., 36. №16-100P24488

Изъ Берлина!

Спеціальный настройщикъ и фортепіанный мастеръ принимаетъ въ починку различнаго рода піанино и рояли по цѣнамъ внѣ всякой конкурренціи. Разсрочка платежа. Настройка отъ 2 р. Нестеровская ул., № 22. * 6-6 P25717 **А. М. Мантайль.**

РОЯЛЬ подержанный дешево **продается.** Мар.-Благовѣщен., 89, кв. 20. *5-5 P25672

Продается подерж. рояль дешево. Десятинный пер., № 6. всвтчт5-6 P25912

ЖЕЛАЮТЪ, безъ посредниковъ, куп. небольш. имѣн. и домъ въ Кіевѣ. Письм.: Кіевъ, почта, У. Г., 5. до востреб. втчт 2-3 3706

ПРОДАЕТСЯ домъ съ садомъ. Отд. 6 ком. Кудрявскій пер., № 4. *2-5 P26186

Лавка передается по случаю выѣзда. Б. Подвальная, № 6. №3-3 3690

По случаю передается бак. **ЛАВКА.** Жилянская, 6. вт.ср2-3P26218

ОТДАЮТСЯ 6 комнатъ. Кузнечная, № 13. к2-4 P26254

ПО СЛУЧАЮ ВЫѢЗДА продается до 21 дешевле всякаго **аукціона** полн. обстановка изъ 5 комн., состоящ. изъ разн. мебели, зерк., бронз., кух. вещ., картина стоющ. 125 р.—за 60 р. Конецъ Б. Житомирск., Львовск. площ., 8, кв. 1, пар. ходъ. к 2-4 3712

Ружье центральн. боя двухстволка Зауэра продается за 75 руб. М.-Васильковская, 28, кв. 2. 6-10P26053

ЕЛОЧНЫЯ украшенія загран. въ большомъ выборѣ **ОТКРЫТЫЯ** письма графа Толстого, Брас. Креста, русск. артистовъ, кавальери, Отеро и др.

Г. ТРІАРЪ, Крещатикъ, 58. к4-11 P26188

МАГАЗИНЫ съ квартирами въ наемъ. Александр., 26, спрос. тамъ-же 2-й этажъ. 13-31 3608

ТАБАКЪ

полученъ изъ новооткрытой фабр. Ростова **настоящій турецкій,** фабрикантовъ Г. Крупникова и Чернявскій охотно платятъ **1,000** руб. **штрафъ!** если имъ будетъ доказана примѣсь какого русскаго табаку, хотя-бы въ незначительномъ количествѣ. Просимъ гг. потребителей за таковымъ обращаться въ табачный магазинъ **Згуриди,** Пассажъ. №16-100P24163

По случаю передается парикмахерская. Б.-Васильк., № 84. № 2-3 P26231

Швейцарскій шеколадъ и какао,

натуральный фруктовый патъ, компотъ, Marrons glacés, **до 100 сортовъ,** всегда свѣжихъ высокаго качества, конфектъ, большой выборъ бонбоньеръ «Маркизъ». **Николаевская, 4, противъ** гост. **„Континенталь“.** всвт7-10 3533

Масло, сыръ, окорока б.-церковскія изъ празд. предм. бол. выб. всѣхъ продук. луч. нач. Въ виду подраж. прошу обрат. вним. на обверт. бумагу: клеймо моей фирмы: Тимошенко, Львовская, № 5. № 2-2 P26239

Ляудамскій Никодимъ Францовичъ. Помѣщика **Уфимской** и **Самарской** губерній. Привезено для продажи **масло** сливочное Гольштинское и Парижское собствен. произведенія. Съ требован. обращ. въ гост. «Оріонъ». №2-3 P26226

ВИНО

изъ французскихъ лозъ и выдержанное по французской методѣ до новаго года продаю со скидкой 10 проц. съ прейсъ-куранта. Цѣны отъ 25 до 2-хъ рублей за бутылку. Четвертями безъ скидки отъ 75 до 3 руб. Думская площадь, № 3, входъ у воротъ. №3-5 P26123

Молочная ферма

въ Кіевѣ.

Отлично устроенная и вполнѣ хорошо обставленная, имѣющая много постоянныхъ кліентовъ и казен. пост., за болѣзнью владѣл. **передается.** Прос. адрес. письм. Крещ. поч., пред. кред. руб. № 390854. втчтв10-10 P25194

Платье военное, гражданское, студенческое, политехническое. Принимаетъ заказы по **сходной цѣнѣ военный портной**

Рогозинскій,

Лютеранская ул., 2-й д. отъ Крещат. всвтчт26-100 3125

ЕЛОЧНЫЯ УКРАШЕНІЯ

полный гарнитуръ въ коробкахъ отъ 2-хъ до 12 руб., куклы, фарфоровыя и бронзовыя вещи, альбомы, ридикюли, несессеры, зеркала, рамки русскія и заграничныя, парфюмерные товары и много друг. предметовъ для подарковъ.

Магазинъ бѣлья и шляпъ

Якова Хаскельмана,

Крещатикъ, № 30.

Цѣны дешевыя и безъ запроса.

всвтптс59-100 P25526

вт11-1221078

Швейцарскія бритвы Арбенца

съ клеймомъ «Ad. Arbenz, Jougne» всемірно извѣстны и вполнѣ гарантированы. Наилучшія и самыя дешевыя. Цѣна 3 руб. Запасное лезвіе 1 рубль. **Имѣются** въ лучшихъ магазинахъ. вт14-20 P18716

Появилась масса поддѣлокъ на мои товары, поэтому **обратите вниманіе!!** и требуйте вездѣ!

Л. Я. Столкинда

Уксусная эссенція 75%.

Л. Я. Столкинда

капсюли **ДЕЗОДОРАТЪ**

для уничтоженія зловонія въ комнатахъ, дѣтскихъ, спальняхъ и т. д. Цѣна за **1** короб. въ **100** шт. **35** к.

Л. Я. Столкинда

ДѢТСКОЕ МЫЛО

на рыбьемъ жиру. Цѣна 1/1 кус. **50** к. и 1/2 **30** к.

Л. Я. Столкинда

ВАКСА „МОЛНІЯ“.

Цѣна 30 коп.

Л. Я. Столкинда

АНТИПАРАЗИТЪ

отъ клоповъ, таракановъ, блохъ, моли и т. д.

Ц. 1/1—1 руб. 1/2—55 1/4—30 и 1/8—20 коп.

Л. Я. Столкинда

МЫЛО „БЛЕСКЪ“

для стирки бѣлья въ холодн., тепл. и горяч. водѣ, съ паркой и безъ парки (какъ угодно).

Главный складъ: Москва, Лубянскій проѣздъ, аптекар. торговля Л. Я. Столкиндъ.

Нижегородская ярмарка. Александро-Невская ул., противъ Волжско-Камскаго банка.

Розничный магазинъ въ Москвѣ: Никольская, д. Бостанжогло.

Фабрика: Воронцовская, свой домъ.

*40—P3804

По случаю экстренно продается до основанія, дешевле всякаго аукціона: диваны ротонды, комоды, большіе библіотечные шкафы, два гарнит. хор. раб. шелк. плющемъ крыт. подерж., брона. стоячъ. лампы, таулеты, зеркала, бюро хор. раб., коллекція насѣкомыхъ, стар. ковры, портьеры, вазы, книги, ноты и много друг. вещей. Подоль, Александр. пл., 10, д. г-жи Коробкиной, **во дворѣ.** №4-4 P26029

ПОКУПАЮ старыя рояли и піанино, фортепіанный мастеръ Авдѣевъ. Жилянская, д. № 75. №3-3 3693

Студ. ищ. урока. № 88, Фундуклеевская, кв. 2. №2-3 P26204

Студ.-мат. зол. мед., пр. зн. нов. яз., ищ. зан. Бульв., 21, кв. 6. № 2-2 P26238

Студентъ успѣшно испр. въ коротк. время уч. вс. клас. и готов. къ экзам. въ объемѣ гимназ. курса. Назарьевская, № 11, кв. 5. птвт3-3 P25987

Математикъ оконч. унив. ищ. ур. Политехн. инст. Болоцкому. №3-4 P25623

Окончившій Моск. унив. юристъ ищетъ урока въ отъѣздъ. Адр.: Прорѣзная, № 8, кв. 4, Я. З. к4-4 P26146

Студ.-матем. ищ. уроковъ. Львовская ул., № 55, кв. 9, Штегману. к 2-3 P26257

Учительница, осн. зн. фр. и нѣм., ищ. ур. Тамъ-же перен. на маш. „Ремингт." за ум. возн. Дома 9—10 ч. у., 4—5 ч. в. Б.-Житомирск., 13, кв. 6. № 2-2 P26193

Окончившая гимн. (еврейка), зн. хор. фр. яз. теор. и практ. и муз., ищ. кондиц. здѣсь или на выѣздъ. Фундукл., 36, кв. 10. Студ. И. Хаисъ. Дома 4—6 ч. в. №5-6 P25939

Нужна въ семью или приходящей особа, знающ. новые языки теор. и практ., а также первонач. предметы. Условія узнать: Банковая, 11, секретаря штаба И. С. Шклярова, отъ 11 ч. утра. № 2-3 3707

Нужна гувернантка, знающ. предм. фран., нѣмецкій практ. и теор. и начало музыку, въ отъѣздъ. Номера Михайловскаго монастыря, № 30, отъ 1 до 3 часовъ. к 2-3 3710

INSTITUTRICE

diplômée possédant à fond le français, la musique, le dessin et le polonais désire se placer—elle peut aussi donner des leçons particulieres. Крещатикъ, д. № 16, магазинъ Андржеіовскаго. вспятн 6-10 P25696

Играю на веч. всѣ нов. танцы. Михайловская, 22, кв. 25. 20-50P25292

Кухарка и БОННА рус. нужны. Адр.: Михайловск., 22, кв. 3. *11-15P25279

Требуются въ имѣніе поваръ, среднихъ лѣтъ, чистая горничная и прачка съ аттестатами и рекомендаціей. Являться: Львовская, 31, кв. 8, отъ 11—2. №4-5 3674

Опытному счетоводу и корроспонденту (нѣм. и фр.) предлагается занятіе въ конторѣ. Фундукл., 6, маг. Домбровскаго, уз. 4—6 ч. веч. вт2-2 P26165

Пріѣзжій интеллигентный русскій мущина желаетъ получить мѣсто **конторщика** или **кассира**, имѣетъ хорошій залогъ. Предложенія просить адресовать: Почта, до востребованія Г. К. №4-5 P25996

Кассиршу или кассира
пригл. въ маг. на жал. съ кап. до 1,000 руб. Почта, кв. № 24648. вт2-2 P26201

Нуженъ молодой человѣкъ практик. для конторскихъ занят. знающ. русск. и нѣмецк. языки. Обращ. письм.: Кіевъ, Николаев., 9, Я. И. Конъ. к.3-3 P26223

Молодой человѣкъ желаетъ получить мѣсто въ **имѣніе**, помощникомъ или завѣдующимъ, завѣд. домомъ или какое либо подход. дѣло. Адр.: Почтамтъ, Крещат., пр. квитанц. «Кіевлян.» № 26215. 3-5 P26215

Переписка бумагъ на машинѣ на всѣхъ языкахъ. Крещатикъ, 25, кв. 86, тел. 956. 2№14-100 P23800

Переписка на машинѣ РЕМИНГТОНЪ.
Б.-Владимірская, 42. Пансіонъ Ланге, вх. противъ Золотыхъ воротъ. к30-50P24396

Переписка на машинѣ. М.-Васильковская, 32, квар. 7. к17-30P25480

Переписка бумагъ на Ремингтонѣ. Михайловская, 16, кварт. 18. к34-100 P24316

ПЕРЕПИСКА бум. на ремингтонѣ. Б.-Васильковская, № 68, кв. 15. 10-10P25858

ПЕРЕПИСКА на маш., на рус. и пол. яз., по очень деш. цѣн. Прорѣзная, № 28, кв. 9. к87-100P18237

Школа танцевъ С. І. ЛИСЕЦКАГО. Ур. танцевъ у себя и на дому. Дирижир. на бал. Тамъ-же ур. муз. Софійская улица, № 25. №9-15P25532

Р. Піонтковскій,
Рейтарская, 29, кв. 31, принимаетъ всякаго рода чертежн. работы, составлен. проектовъ и смѣтъ по постр. домовъ, а также порученія для продажи и покупки недвиж. имущ. подъ заклад. капиталовъ. Отъ 9—11 ут., 6—8 вечера. вт.чт.вс 7-10 P25649

УВЕЛИЧЕНІЕ портретовъ съ карточекъ въ фот. Маркова. Крещат., 6. 52 100P22392

Канделябры, люстра, буфетъ, мебель и пр. продается. М.-Подвальная, № 14. *6-6 P25948

Продается ротонда чернобур. лисица за 100 р., обѣд. столъ крас. дерев. и больш. платян. шкафъ. Срѣтенск., 3, спр. прачку. №2-2 P26245

Продаются одиночн. небольш. **сани,** совершен. новыя. Рогнѣдинская, 5, спр. кучера Тихона. №3-6P26046

Пара бурыхъ рыс. **жеребцовъ** продается. Вид. отъ 9—12 д. Бибик. бульв., 13, кв. Шаврова. к5-5 P26074

Кобыла съ атт. прод. Рыбальская, 12, кв. 7, спр. Войцехов. №5-5 3640

Пригнаны изъ Курска свѣжаго тела **коровы** для продажи. Фабричная, 4, Шулявка. №3-4 3686

Продаются коровы свѣж. тела. Бульонская, 46. №3-3 3681

Ирландскіе сеттера щенки, съ атт., продаются. Шулявка, Керосинная, 18, кв. 10. №3-5P26028

Бакалейная ЛАВКА по случаю перед. Жилянская, № 42. №3-5 P25969

Продается молодой жеребецъ
съ хорошимъ ходомъ въ одиночкѣ и парѣ. Б.-Житомирская, 13, кв. 1. №2-2 3698

НОВОСТЬ!

На Галицкомъ базарѣ, уг. Бул.-Кудрявской ул.
ОТКРЫТЪ I КЛ. РЕСТОРАНЪ
хор. обставлен., съ кабинетами, биліардомъ. Завтраки, обѣды и ужины недороги, на свѣж. маслѣ. Кухня подъ личн. наблюден. хозяина. птвс 1-3 P26222

Дело набивки чучелъ ИГН. ПЛАТЕКЪ. Крещ., 42, Цѣны заказ. умѣр. *18-50 3472

Дешевле всѣхъ желѣзныя стально-панцырныя **несгораемыя КАССЫ** новѣйшихъ конструкцій на фабр. **Ю. Маевскаго и К°,** Б.-Васильковская, № 18. Починка, передѣлка и отпираніе кассъ спеціально. Прейскуранты по требованію. вспятч69-100 P10305

Деш. квар. 4 ком. 18 р. съ парад. ход., водопр. и служб., 2 комн. 10 р. Старожитомирск., № 6. №3-3 P26109

Квар. отдается въ 3 небольшія комнаты сухія, теплыя, кухня рядомъ. Обсерваторный, № 14. № 2-2 P26241

ТОВАРИЩЕСТВО
Брокаръ и К°
ПАРФЮМЕРІЯ
„ВОДЯНАЯ ЛИЛІЯ"
СИЛЬНЫЙ и ПРІЯТНЫЙ АРОМАТЪ
духи, мыло, пудра.
*6-10P11136

Фабрика несгораемыхъ кассъ
„САЛАМАНДРА",
Кіевъ, Крещатикъ, № 8, гдѣ гост. «Англія».
Несгораемость кассъ фабрики публично испытана. Большой выборъ желѣзныхъ и папцырныхъ кассъ новѣйшей конструкціи, шкафовъ для книгъ и дѣловыхъ бумагъ, сундуковъ и шкатулокъ.
Принимаются починки, передѣлки и отпираніе кассъ. №75-100P13100

Полученъ къ праздникамъ Р. Х. большой транспортъ **КАХЕТИНСКИХЪ**
ВИНЪ.
Грузинскій погребъ
І. Г. Бабунидзе,
Крещатикъ, № 40.
А также выпущены въ продажу первый разъ сладкія вина по доступнымъ цѣнамъ. к4-100P26173

Продаются упряжныя и доброѣзжія и верх. молод. лошади, сбруя и экипажи. Жел. спр. Бибиков. бульваръ, д. 28. вс.вт.чт 2-5 P26220

Квартиры отъ 2 до 6 комн. отдаются въ наемъ. Прорѣзная, 13. вспятч11-15P24958

Отдается 4, 3, 2, 1 комнаты съ кухней. Владимірская, № 82. № 2-3 P26229

ФРАНЦУЗСКІЙ МАНУФАКТУРНЫЙ МАГАЗИНЪ
„MAGASIN DE LYON"
Крещатикъ, № 40, домъ Барскаго,
ВЫСТАВКА РОЖДЕСТВЕНСКИХЪ ПОДАРКОВЪ.
НОВОСТЬ! Шерстяныя платья въ коробкахъ съ заграничной отдѣлкой, начиная отъ 3 рублей.
ПОЛУЧЕНЫ ПОСЛѢДНІЯ НОВОСТИ ДЛЯ БАЛЬНАГО СЕЗОНА.
PRIX-FIXE.
*80-100 P13346

ОТКРЫТА ПОДПИСКА НА 1902 ГОДЪ
НА ЕЖЕДНЕВНУЮ ПОЛИТИЧЕСКУЮ, ЛИТЕРАТУРНУЮ И ЭКОНОМИЧЕСКУЮ ГАЗЕТУ
„НОВОСТИ"
И НА ХУДОЖЕСТВЕННЫЙ ЖУРНАЛЪ
„ПЕТЕРБУРГСКАЯ ЖИЗНЬ"
Изданіе акціонернаго общества „ГУТТЕНБЕРГЪ".
Подписка на „НОВОСТИ" въ 1902 году
на 1-е (большое) изданіе

	На годъ	11 м.	10 м.	9 м.	8 м.	7 м.	6 м.	5 м.	4 м.	3 м.	2 м.	1 м.
	р. к.	р. к.	р. к.	р. к.	р. к.	р. к.	р. к.	р. к.	р. к.	р. к.	р. к.	р. к.
Безъ доставки	14 50	13 —	12 —	10 50	9 80	9 —	8 —	6 80	5 50	4 —	2 80	1 50
Съ доставкой по городской почтѣ	16 —	15 —	13 50	12 —	11 —	10 —	9 —	7 50	5 80	4 50	3 30	1 80
Съ пересылкой иногороднимъ	17 —	15 50	14 50	13 50	12 50	11 30	10 —	8 50	7 —	5 50	4 —	2 —
За границу	26 20	24 50	23 —	21 —	18 50	16 —	14 —	12 —	10 —	8 —	6 —	3 50

РАЗСРОЧКА платежа годовой подписной цѣны допускается: для служащихъ—по третямъ, черезъ ихъ казначеевъ, а для другихъ лицъ—по соглашенію съ конторою.
Деньги и письма адресуются: Петербургъ, въ контору газеты **„НОВОСТИ"**, Б. Морская, № 17. Адресъ для телеграммъ: **Петербургъ „Новости".**

Условія отдѣльной подписки на иллюстрированный журналъ
„ПЕТЕРБУРГСКАЯ ЖИЗНЬ".
(Выходитъ 2 раза въ недѣлю).
Подписная цѣна журнала: безъ доставки и пересылки: на 1 годъ—5 руб., на 6 мѣс.—3 руб., на 3 мѣс.—1 руб. 75 коп.
Съ доставкою и пересылкою: на 1 годъ—6 руб., на 6 мѣс.—3 руб., на 2 мѣс.—1 р.

Отъ конторы газеты „НОВОСТИ".

Выяснившаяся въ послѣдніе годы потребность въ общедоступномъ политическомъ и литературномъ органѣ вынуждаетъ издателей большихъ газетъ и журналовъ идти ей на встрѣчу и, поступаясь своими матеріальными интересами, понизить подписныя цѣны этихъ изданій съ такимъ расчетомъ, чтобы они стали доступными всѣмъ, безъ исключенія, читателямъ, сознательно интересующимся общественной и государственной жизнью.

Пониженіе подписной цѣны второго изданія газеты „НОВОСТИ", безъ измѣненія ея формата и содержанія большой политической, литературной и экономической газеты,—первая серьезная попытка въ этомъ направленіи, основанная на вѣроятности значительнаго увеличенія числа ея подписчиковъ. Будемъ надѣяться, что расчетъ этотъ оправдается въ полной мѣрѣ.

Съ 1-го января 1902 года
ПОДПИСНАЯ ЦѢНА
НА ВТОРОЕ ИЗДАНІЕ ПОЛИТИЧЕСКОЙ, ЛИТЕРАТУРНОЙ И ЭКОНОМИЧЕСКОЙ
ЕЖЕДНЕВНОЙ ГАЗЕТЫ
„НОВОСТИ"
ВМѢСТѢ СЪ ЖУРНАЛОМЪ
„ПЕТЕРБУРГСКАЯ ЖИЗНЬ"
(выходящимъ ДВА РАЗА ВЪ НЕДѢЛЮ),
безъ измѣненія формата и содержанія газеты,
ЗНАЧИТЕЛЬНО ПОНИЖЕНА
5 рублей для городскихъ подписчиковъ
(вмѣсто 10 рублей)
рублей на 12 мѣс., **3** руб. на 6 мѣс., **2** руб. на 3 мѣс. и **75** коп. на 1 мѣс.
6 рублей для иногороднихъ подписчиковъ
(вмѣсто 11 рублей)
рублей на 12 мѣс., **3** руб. **50** коп. на 6 мѣс., **2** руб. **20** коп. на 3 мѣс. и **75** коп. на 1 мѣс.
Желающіе ознакомиться съ газетой и журналомъ въ текущемъ 1901 г. могутъ подписаться на нее, по вышеуказаннымъ цѣнамъ, на одинъ, два и три мѣсяца (начиная съ 1-го числа каждаго мѣсяца).

Контора газеты «НОВОСТИ»: С.-Петербургъ, Бол. Морская, № 17.

При конторѣ газеты „НОВОСТИ" существуетъ
КНИЖНЫЙ МАГАЗИНЪ,
услугами котораго подписчики „НОВОСТЕЙ" пользуются на льготныхъ условіяхъ.

* 2-2 P25610

Отвѣтственный редакторъ-издатель О. К. НОТОВИЧЪ.

БИНОКЛИ
съ ахроматическими стеклами
лучшихъ французскихъ и англійскихъ фабрикъ
въ обыкновенныхъ и изящныхъ отдѣлкахъ.
БИНОКЛИ призматическіе съ сильнымъ увеличеніемъ
Н. ФАЛЬБЕРГЪ, въ Кіевѣ,
КРЕЩАТИКЪ 40. 290-308 1544

Образцовая школа кроя и шитья дамс. дѣтс. и верх. нарядовъ и бѣлья
С. В. ОСТРОВСКОЙ единственная въ Россіи удостоенная **медали** на двухъ послѣднихъ выставкахъ, масса благодарностей отъ кончившихъ ученицъ. Пріемъ ежед. отъ 10 до 2 ч. Б.-Васильк., 5. Желающимъ посылается преподавательница на домъ. вт16-100P2278

Инженеръ А. С. ЭЙБЕРЪ, Техническое Земледѣльч. Бюро. Кіевъ, Крещатикъ, 3. Телеф, 659.
Новѣйшія ЗЕМЛЕДѢЛЬЧЕСКІЯ ОРУДІЯ. Спеціальныя сѣялки
Экстирпаторъ-лущильникъ Массей-Гарриса, съ разбросн. сѣялкой.
Термостаты для испытанія сѣмянъ передъ посѣвомъ. Буртовые термометры.
Верблюжьи патентов. ремни и англійскіе кожаные. Соединит. Джексона.
Графитъ смазка, масленки, арматура, насосы пожарные, пеньков. рукава.
СУПЕРФОСФАТЪ фабрик. Стржемешице. Каинитъ, гипсъ, Томасъ-шлакъ, селитра, торфъ и др... Хлористъ. барій; пульверизаторы.
Сѣмена свекловичныя, хлѣбныя, картофель винокуренный. *23-65 P1802

СПЕЦІАЛЬНЫЙ ДЕКОРАТИВНЫЙ ОТДѢЛЪ
ГРОМАДНАГО МАГАЗИНА
І. КИМАЕРА
Николаевская, соб. домъ,
только что получилъ
НОВОСТИ
совершенно готовыхъ
ПОРТЬЕРЪ.
ТЮЛЕВЫЯ
гардины, шторы.
СКАТЕРТИ.
ГОТОВЫЯ ПОДУШКИ.

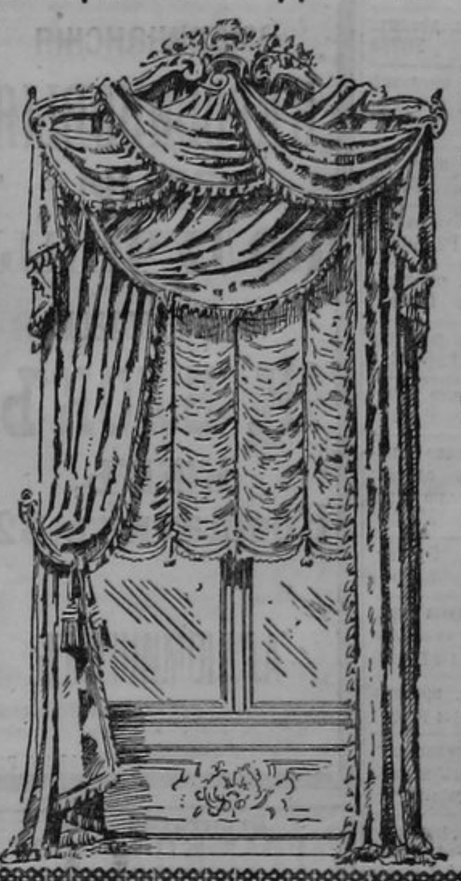

*5-6 P24692

ДЛЯ КОЖИ!
EAU DE LYS DE LOHSE.
ПРИМОЧКА для КОЖИ:
Бѣлая и розован для блондинокъ, желтая для брюнетокъ;
ПРИДАЕТЪ КОЖѢ СВѢЖІЙ ВИДЪ.
Просятъ остерегаться подѣлокъ; неподдѣльная только отъ изобрѣтателя
ГУСТАВА ЛОЗЕ,
ПРИДВОРНАГО ПАРФЮМЕРА
БЕРЛИНЪ, Егерштрассе, 46.
Продается во всѣхъ лучшихъ парфюмерныхъ, аптекарскихъ и галантерейныхъ магазинахъ и у многихъ парикмахеровъ.
*17-17P1450

ПРЕДМЕТЫ ДЛЯ ПОДАРКОВЪ:
Альбомы, Несессеры, Шатлены. Туалетныя вещи изъ фарфора и бронзы. **Парфюмерія** заграничная и русскихъ фабрикъ
получены въ большомъ выборѣ въ магазинѣ
Н. МАЗЧЕНКО,
Крещатикъ, д. Эйсмана, №. 20. птчт.25-60P22443

ШИПЫ ПОДКОВНЫЕ
повсемѣстно признанные за самые практичные. Изнашиваются до основанія, оставаясь постоянно острыми. Въ употребленіи **дешевле другихъ**
Т-ва Михаилъ Буковинскій и В. Желиховскій въ Кіевѣ.
Контора и складъ: Крещатикъ, 5. Телефонъ 927. **Цѣны понижены.**
Прейсъ-куранты по требованію франко. птвт99-100P13095

Стефанъ Дубинскій.
Депо фотографическихъ принадлежностей. Ашенковская (Лютеранская) ул., д. № 1. Предлагаетъ фотографическіе аппараты, оставшіеся послѣ фотографическаго сезона, **со скидкою 30% и дешевле.** Получены транспорты свѣжихъ пластинокъ, альбуминовой и целоидиновой бумагъ и проч. принадлежностей.
Волшебные фонари отъ полутора до 100 руб.
Аппараты «**Гномъ**» отъ 3 руб. 50 коп. съ полнымъ наборомъ принадлежностей. Учащимся уступка. к33-100P24423

Для подарковъ на Елку
РОСКОШНЫЙ ВЫБОРЪ
издѣлій Японскихъ кустарей.
ВЕЩИ ИЗЯЩНЫЯ И НЕДОРОГО.
Эрнстъ Торклеръ.
Кіевъ, Крещатикъ, 20, д. «Гранъ-Отель». №91-100 P16691

С.-ПЕТЕРБУРГСКАЯ ФАБРИКА
бѣлья и галстуковъ
Д. И. ЛОПУТЬКО
ПЕРЕШЛА
по той-же Прорѣзной ул., № 8, и уг. Музыкальнаго пер.
вс.вт.чт 2-10 P26223

Изданіе наслѣдниковъ М. К. Пихно.

Типо-Литографія Товарищества П. Н. Кушнеревъ и К°, въ Кіевѣ.